AUMENTO SALARIAL

Sector Privado: 12% y el 100% en las Asignaciones Familiares; 500 Pesos por Esposa e Hijo y 200 Para Escolaridad. Jubilados y Pensionados: 23% en Total

• Inform. págs. 4-5

TARIFAZO MATADOR

Transportes 25% más: Boleto Mínimo Para Micros, $ a 7,50 y 9,50 en los Ferrocarriles. Combustibles: Nafta Común $ a 32.90, Súper 35.70. Luz 18%. Gas 15%

• Inform. págs. 4-5

CASI CATASTROFE EN ESCOBAR: UN MUERTO Y 6 HERIDOS MUY GRAVES EN CHOQUE DE TRENES

La Víctima Fatal fue el Maquinista que no Respetó Señal de Peligro

El maquinista muerto, aprisionado aún entre los restos y el convoy destruido, rostros de una tragedia que pudo ser mayor. (Inf. págs. 8-9)

BOLIVIA: PARO GENERAL CONTRA EL PRESIDENTE

• Inform. pág. 10

crónica
FIRME JUNTO AL PUEBLO
DIARIO DE MAYOR CIRCULACION EN EL PAIS
5ª EDICION DE LA TARDE
Año XXI - Bs. As., Miércoles 4 de Julio de 1984 - Nº 7.088 - $a 16,00
RECARGO VIA AEREA $a 1.-

DELIRIO EN ITALIA: LLEGO DIEGO MARADONA

• Inform. pág. 14

INCENDIO Y EXPLOSIONES EN PINTURERIA DE MUNRO: DOS BOMBEROS CON SERIAS QUEMADURAS

• Inform. pág. 24

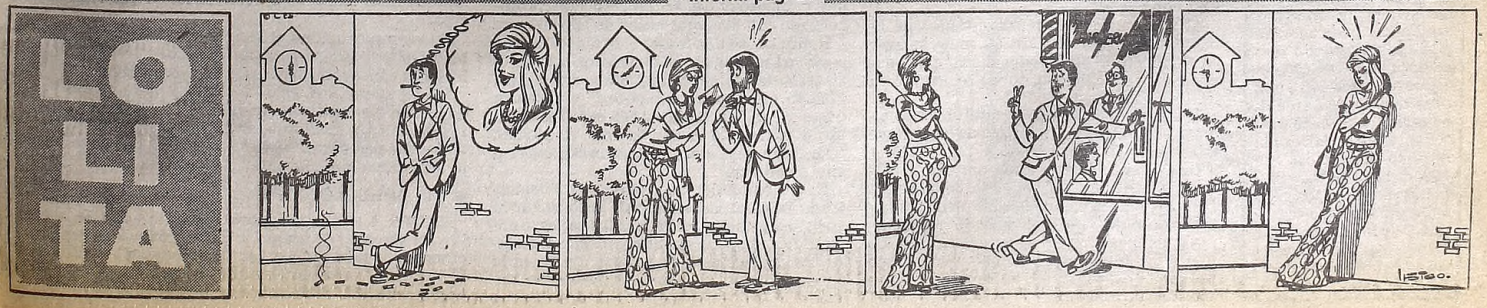

=FRACASARON LAS GESTIONES CON LOS MUNICIPALES=

El consejo directivo de la Unión Obreros y Empleados Municipales (UOEM), que preside **Patricio Datarmini**, dispuso el estado de alerta de todo el gremio al fracasar hasta el momento las gestiones en defensa de 89 trabajadores que el departamento ejecutivo de la Municipalidad de la Ciudad de Buenos Aires pretende sancionar con medidas disciplinarias por haber participado con vehículos de la repartición en el paro y movilización efectuado por los trabajadores municipales durante las jornadas del 12 y 13 de junio pasado.

La conducción del gremio municipal calificó la medida de "por demás arbitraria y en nada favorece a las normales relaciones que se habían acordado mediante diálogo franco entre nuestra organización sindical y el departamento ejecutivo, en momentos que el Gobierno Nacional busca la concertación y unidad de los argentinos".

● **PARO EN VARIOS LUGARES**

De no mediar una solución inmediata, el consejo directivo de la Unión Obreros y Empleados Municipales (UOEM) dispuso un paro de 24 horas a concretarse mañana en las reparticiones a las cuales pertenecen los trabajadores afectados, entre ellas Paseos, Limpieza y Transporte Lavarden.

Además, la UOEM dispuso convocar a un plenario general de delegados a fin de adoptar medidas solidarias en todo el gremio "en defensa de los trabajadores que fueron víctimas de lo que se entiende por represalias".

MEDIDAS CONTRADICTORIAS

●Critica la CGT la Orientación Que se Está Dando a la Economía

En una primera reacción contra las medidas salariales y tarifarias dispuestas por el gobierno, la Confederación General del Trabajo reclamó anoche al Poder Ejecutivo que "formule de inmediato" su plan económico, "el que deberá compatibilizarse con el que le presentara la CGT" para alcanzar "la deseada concertación".

A la CGT le llama "poderosamente la atención las medidas aisladas y contradictorias en materia económica en cuanto a reactivación se refiere —suba de intereses, tarifas, etcétera— cuando el gobierno ha asumido en forma clara e inequívoca un compromiso de concertación con todos los sectores de la comunidad".

Frente a ello la CGT reclama que "de inmediato se implemente una política salarial partiendo de un nivel de ingresos en las convenciones colectivas de trabajo que signifique un real alivio de aquellos sectores de menores recursos".

Fuentes responsables indicaban hoy que existe honda preocupación en la dirigencia sindical respecto a las orientaciones que imprimen a la gestión económica los ministros Grinspun y Roque Carranza. A la euforia "concertacionista" que siguió a la entrevista con el presidente Alfonsín, sucede ahora una actitud sumamente cautelosa con el interrogante abierto de si el acuerdo llegará a ser posible.

Ayer a la tarde, el Consejo Directivo de la CGT, bajo la presidencia de Saúl Ubaldini, Osvaldo Borda y Ramón Baldassini, examinó con varios economistas del peronismo los lineamientos del plan económico que la Central Obrera presentará al gobierno.

● **DESMENTIDA**

Con posterioridad, y anticipando la tónica del comunicado expedido a la noche, el telepostal Ramón Baldassini desmintió en diálogo de prensa que haya compromiso con el doctor Alfonsín de no realizar huelgas. Lo que sí hay es "el compromiso de conversar y si existe una posibilidad de concertación en el marco de las condiciones globales de la economía, la vamos a analizar".

Subrayó Baldassini que "uno de los objetivos básicos" que persigue la CGT ante el gobierno es el aumento del salario mínimo y de los básicos de convenio "a cifras acordes con el costo de vida". En tal sentido restó seriedad a la pretensión del ministro Ginspun, quien cree que el salario medio industrial es "algunos puntos" superior al costo de la canasta familiar. Le explicó Baldassini que para obtener ese supuesto "salario medio" los asesores del ministro introducen en el promedio los sueldos de gerentes y ejecutivos.

● **NEGATIVA**

Sobre la posibilidad de que el Gobierno instrumente un sistema de ahorro forzoso, Baldassini opinó: "Desde ya le digo que todo lo que signifique recortar, a través de mecanismos de esa naturaleza, los salarios de los trabajadores, la CGT no lo va a aceptar".

El dirigente cegetista fustigó por inflacionario y atentatorio del salario real el drástico ajuste de tarifas decretado por el gobierno. Finalmente, sobre los aumentos en las tasas de interés, "se va a volver nuevamente a una especulación financiera que ya el país la vivió en su momento: Es decir, que acá la política monetarista se va nuevamente imponiendo en lo que hace al esquema global de la economía y las finanzas del país".

Hoy a las 18, el secretario de Trabajo, Roberto Bigatti, recibirá a la cúpula de la CGT para "continuar el análisis de los mecanismos que permitirán la instrumentación de la concertación".

APLICA EL IMOS UN PLAN DE EMERGENCIA

En virtud de las dificultades existentes en la atención a los afiliados del Instituto Municipal de Obra Social (IMOS), por parte de las farmacias y servicios médicos de FEMEBA en la provincia de Buenos Aires, el directorio del IMOS resolvió suspender las tratativas con FEMEBA y el Colegio Farmaceútico y emprender un plan de emergencia para salvar la difícil coyuntura.

● **PLAN**

El directorio del IMOS, que encabezan **Amilcar Rojo y Carlos Alberto Louzan** como presidente y vice, decidió la incorporación de nuevas clínicas contratadas para la cobertura asistencial total ambulatoria y en internación; atención farmaceútica con aquellas adheridas a Farmasur, Cámara Argentina de Farmacias y contratadas en forma directa; sistema de reintegro inmediato de facturaciones de honorarios médicos en forma directa, efectuados por clínicas contratadas o en forma individual.

En una declaración, el IMOS señaló que se vio obligado a la aplicación del plan de emergencia como consecuencia de que "el Colegio Farmaceútico y la Federación Médica decidieron unilateralmente suspender los servicios alegando disconformidad en los plazos de pago del IMOS que tuvo que hacer frente al cumplimiento de contratos anteriores a la normalización de la Obra Social, que resultaban altamente beneficiosos para los ahora disconformes, y han sido infructuosos los esfuerzos para renegociar los contratos en condiciones más satisfactorias".

DIEZ MIL PAPELEROS EN HUELGA EN TODO EL PAIS

Cerca de 10.000 trabajadores papeleros irán hoy a la huelga en todo el país en apoyo de reclamos salariales, pero dejaron en suspenso otra medida de fuerza de 48 horas prevista para el jueves y viernes de la semana próxima, en procura de que los empresarios atiendan sus demandas.

La huelga involucrará a los obreros de la rama fabricación de la industria papelera, la más importante de las nueve existentes en ese rubro, y tendrá 24 horas de duración.

Miguel Agostini, secretario gremial de la Federación de Trabajadores Papeleros, informó que la rama fabricación es la más postergada salarialmente, al punto que se requeriría un aumento del 55 por ciento para equipararla a las demás de la actividad.

Destacó **Agostini** que los empresarios condicionaron el otorgamiento de un aumento salarial a que la Federación firme un acta aceptando que la mejora absorba los incrementos otorgados anteriormente por encima de los básicos, lo que fue terminantemente rechazado.

Los empresarios y sindicalistas estuvieron deliberando infructuosasmente en procura de un acuerdo en la Dirección Nacional de Relaciones Laborales, organismo que exhortó a la Federación adejar sin efecto el paro de hoy.

Sin embargo, la medida de fuerza fue confirmada ayer por la tarde, mientras las autoridades convocaban a una nueva audiencia de conciliación para mañana.

La juventud Peronista Papelera expresó su adhesión al paro de la fecha.

● **DESPIDOS EN FURLOTTI**

La comisión de acción de Bodegas Furlotti SA denunció el despido de 12 trabajadores, cuatro de los cuales pertenecen a la comisión interna, como así también la incorporación de otras 15 personas "cuya única condición de ingreso es su afinidad ideológica o amistad".

LOS CAMIONEROS ESTAN EN ESTADO DE "ALERTA"

El Sindicato Chóferes, Camiones y Afines dio una declaración en la que expresan su apoyo incondicional a las gestiones que se realizan para hallar una solución salarial del sector.

Advierte que tal problema, afecta a la familia camionera, razón por la cual dispone la declaración del estado de alerta y recomienda a todos los trabajadores a mantenerse, en constante comunicación con la entidad gremial.

Asimismo resolvió apoyar la convocatoria a Reunión de Delegados que está prevista para el próximo sábado 7 de julio a las 14 horas, en Brasil 1434/36.

● **DENUNCIA**

Con la firma de los representantes de las ramas, "recolección residuos", "expresos mudanzas" y "transporte de caudales y clearing bancario" Enrique Manuel Paz, Rubén Maure y Ricardo M. Albuernez, presidente y secretarios generales, respectivamente, el Sindicato denuncia que la representación empresarial, se había comprometido a reconsiderar el tema salarial, dentro de los sesenta días y que, habiendo vencido dicho plazo largamente, no ha mediado respuesta alguna.

En el marco del tema, el sindicato denuncia asimismo, lo que define como "los irrisorios sueldos básicos del convenio", que perciben los trabajadores.

● **JUEGOS PROHIBIDOS**

LA PLATA, 4 (De nuestro corresponsal).— La Municipalidad de Lanús, reiteró que mantiene la prohibición "terminante" para el funcionamiento de losjuegos, mecánicos o electrónicos, ya sean de azar o de habilidad o destreza, en todo el ámbito de este partido bonaerense. La medida, recuerda, se integra en el "Plan Cultural y Deportivo", puesto en marcha para la juventud, en apoyo al fortalecimiento de "los valores espirituales y la práctica de los deportes".

DESPIDOS MASIVOS: ACTITUD SOLAPADA

El secretario general de la Seccional Capital Federal de la Asociación de Trabajadores de la Industria Lechera (ATILRA), **Carlos Vicente Troncoso**, denunció como "solapada" la actitud asumida por La Vascongada al disponer 54 despidos y requirió al ministro de Trabajo, **Juan Casella**, que obligue a la empresa a cumplir los compromisos contraídos oficialmente en el sentido que no despediría personal sin analizar previamente la situación con el sindicato.

Al mismo tiempo, representantes de la mencionada filial de ATILRA, pidieron ayer en el Ministerio de Trabajo, durante una audiencia de conciliación, que se reincorpore a los trabajadores despedidos

Troncoso adelantó que la actitud de la empresa es totalmente violatoria de las normas laborales.

Una delegación integrada por cuatro trabajadores de La Vascongada concurrió a CRONICA para denunciar que dicha empresa los despidió junto con otros 50 trabajadores y manifestaron su reclamo en el sentido que se los reintegra al trabajo a la vez que anticiparon que hoy probablemente inicien una huelga de hambre

ROSARIO: VOLVIO LA PAZ COMUNAL

ROSARIO, 4 (De nuestro corresponsal).— El anuncio oficial, a cargo del propio gobernador de la provincia, José María Vernet, según el cual se habría alcanzado un principio de acuerdo, pone fin a la huelga, que durante nueve días mantuvo el personal de la comuna

Durante el anuncio, el primer magistrado provincial elogió la acción desplegada por los legisladores nacionales de dicha jurisdicción provincial que lo acompañaron en las gestiones, y precisó que el acuerdo quedará protocolizado con la conformidad de las partes.

Refiriéndose a la marcha de las tratativas sostuvo también que al ponerse en la mira, el "interés de la ciudad" se pudo avanzar en el diálogo, expresando que pese a la "herencia pasada", en la actualidad "en el difícil camino de entrada a la democracia, se pueden transitar caminos comunes, aun con diferencias de criterio".

Expresó también que "quedará así demostrada la voluntad común de reconstruir la sociedad y no destruirla, porque esa es la misión, de los hombres políticos, negociar cuando los problemas amenazan con caer en la intemperancia, si queremos, una gran Nación".

HAY ARREGLO CON LOS "DEL VOLANTE"

Una oferta del sector patronal en las empresas de autotransporte de pasajeros, inferior solo en $a 164 al aumento salarial pedido por los "obreros del volante", alejó la posibilidad de una huelga que estaba anunciada para este fin de semana.

Durante la jornada de hoy se conocerá la decisión formal en tal sentido adoptada por los choferes de media y larga distancia, conforme lo informara, en la víspera, el secretario de la Unión Tranviarios Automotor (UTA) René Azar, quien juntamente con Manuel Palacios, también dirigente del gremio, mantuvieron una reunión con los funcionarios oficiales del área.

En esa oportunidad el secretario y subsecretario de Trabajo, Roberto Bigatti y Adrián Larralde —respectivamente— hicieron conocer la oferta salarial a los dirigentes sindicales.

De tal suerte, los salarios mínimos para el mes de junio quedaron fijados de esta manera: $a12.281,31 para los choferes de corta y media distancia; mientras que los de larga distancia, percibirán $a446,49 menos, ya que no se les abona la denominada retribución "por boletera".

● **SIN ARREGLO**

SALTA, 4 (De nuestro corresponsal).— Desde la cero de hoy, el personal de todas las líneas urbanas de esta capital, cumplen un paro de 24 horas, dispuesto por la seccional de la Unión Tranviarios Automotor, ante la falta de respuesta del sector patronal, sobre aumento en los salarios.

Concentración Frente a Casa de Gobierno por un Básico de $ a 15.000

MAESTROS CLAMAN AUMENTO

Mañana, la Confederación de Trabajadores de la Educación de la República Argentina (CTERA) realizará una concentración frente a la Casa de Gobierno, con el propósito de reclamar un sueldo básico de 15.000 pesos para el maestro que se inicia y 1.057 pesos para la hora cátedra de los establecimientos de nivel secundario.

Esta será la primera concentración pública de la CTERA durante el gobierno constitucional, oportunidad en que se solicitará el 82 por ciento móvil para los jubilados y la reincorporación de los docentes dejados cesantes durante la dictadura militar.

Los docentes se reunirán a las 18 en la intersección de la Avenida de Mayo con Carlos Pellegrini y marcharán luego encolumnados hacia la Casa Rosada.

La secretaria de prensa de la CTERA, Rebeca Berflein señaló a la prensa: "Solicitaremos, además, que sea el gobierno democrático el que determine que el 25 por ciento de los gastos generales del país se dediquen a la educación".

Añadió: "No pedimos un presupuesto de esta naturaleza como un acto heroico", solamente se quiere hacer notar que "en los países industrializados se invierte en cada alumno de escuela secundaria cincuenta veces más que en los países del Tercer Mundo, por ejemplo".

Se enfatiza más adelante: "Queremos hacer notar, que en los países desarrollados se dedica el 10 por ciento del presupuesto educativo a las aulas, es decir a libros, mapas, material audiovisual" y que "nosotros no tenemos cifras sobre esa acción, pero seguramente es más escasa" dijo Berflein.

Explicó que la CTERA apoya el proceso democrático y que la concentración tendrá por objeto entregar a la presidencia de la Nación petitorios tendientes a solucionar los problemas reales de la docencia argentina.

● MAS GESTIONES

Esta tarde se constituirá la Comisión de Política Salarial para el sector público de la que es miembro titular la Unión Docentes Argentinos. En esta comisión se tratará la solicitud de la UDA de un sueldo básico de 15.000 pesos para el maestro de grado y sus equivalentes.

También hoy se reunirá la Comisión de Titularización del CONET de la UDA, con el secretario de la actividad docente, profesor Alfredo Bravo, a fin de redactar la norma definitiva que efectivice la titularización de los interinos de la rama.

● UNIVERSIDAD CERRADA

PARANA, 4 (De nuestro corresponsal).— Persiste un conflicto en la Universidad Privada de Concepción del Uruguay, que ha motivado el cierre de esa casa de altos estudios, ante diversos reclamos estudiantiles.

Los alumnos resolvieron en mayo último no pagar los aranceles y se mostraron partidarios de una interrelación con la Universidad Nacional de Entre Ríos.

LOS NO DOCENTES VUELVEN AL TRABAJO

A medianoche se levantó el paro del personal no docente de las universidades. De este modo, los dos gremios (Federación Argentina de Trabajadores de Universidades Nacionales y Asociación del Personal de la Universidad de Buenos Aires) acataron la resolución del Ministerio de Trabajo que anoche dispuso la conciliación obligatoria en el conflicto que mantenía paralizadas las tareas en las casas de altos estudios.

La resolución permitirá que a partir de hoy, comience a normalizarse la actividad académica en la Universidad de Buenos Aires, que tiene una población de 150 mil personas, así como en las 26 niversidades del interior del país.

Acataron Orden de Conciliación Obligatoria

La conciliación obligatoria, que abre un período de negociaciones de quince, alcanza tanto a la Federación Nacional de Trabajadores de las Universidades Nacionales (FATUN), de jurisdicción nacional, como a la Asociación del Personal de la Universidad de Buenos Aires (APUBA), de actuación local.

El director de Relaciones Laborales, **Fernando Azzi,** comunicó su decisión en audiencias celebradas esta noche entre FATUN y el Ministerio de Educación, por un lado, y APUBA y el rectorado de la Universidad de Buenos Aires por otro.

Los representantes gremiales anunciaron que sus representados vuelven al trabajo desde el primer minuto de hoy, y que las condiciones de funcionamiento de las casas de altos estudios se irán normalizando paulatinamente.

El Ministerio de Trabajo convocó a una nueva audiencia para la semana próxima para continuar con las tratativas, que básicamente consideran un pedido de aumento de emergencia y el reclamo de vigencia del escalafón.

El conflicto de los no docentes viene desarrollándose desde hace unos veinte días y ha provocado serios trastornos para el dictado de las clases, así como para la prestaciones asistenciales y el funcionamiento interno de las universidades.

● ATENTADOS

SANTA FE, 3 (De nuestro corresponsal).— Varios atentados se registraron hoy, en dependencias de la Universidad Nacional del Litoral, en momentos en que el personal no docente de las universidades estatales realiza un paro en demanda de mejoras salariales y de escalafón, informó en conferencia de prensa el rector de esa casa de estudios superiores, **Benjamín Stubrin.**

NO CESARAN ACTIVIDADES EN BANCOS Y FABRICAS TEXTILES

Tanto la Asociación Bancaria como la Asociación Obrera Textil decidieron suspender las medidas de fuerza anunciadas para la fecha. En el primer caso, el gremio aceptó la exhortación oficial en tanto que los trabajadores del tejido adoptaron el mismo temperamento para facilitar las negociaciones con las empresas.

● BANCARIOS

La Asociación Bancaria suspendió los paros que iba a realizar en todo el país hoy y mañana en las cuatro últimas horas de atención al público, aceptando una exhortación formulada por el ministro de Trabajo, **Juan Manuel Casella.**

El secretario de la organización puso como nuevo plazo "definitivo" de las tratativas salariales en marcha la del miércoles de la semana próxima, y advirtió que si la nueva instancia de la negociación fracasa, la responsabilidad será de las "patronales enroladas en la patria financiera".

Casella congregó en su despacho a los dirigentes de la Asociación Bancaria y a los directivos de las cuatro cámaras empresariales del sector, y les realizó "una vibrante exhoratación para que superen el conflicto salarial que les enfrenta.

El ministro planteó los problemas que les causarían a la economía del país y a los intereses de la población otra medida de fuerza, e instó a las partes a lograr un acuerdo en un término "perentorio", señala un comunicado de la Asociación Bancaria.

El secretariado de la entidad sindical "se hizo eco" de la recomendación ministerial, y suspendió los paros programados para mañana y el jueves.

Tras la reunión con **Casella,** hubo un encuentro entre sindicalistas y empresarios, en el que éstos no formularon propuestas aceptables, expresó **Rolando Gialdino,** secretario adjunto a cargo de la titularidad de la Asociación Bancaria.

Sin embargo, **Gialdino** confió en que un nuevo encuentro programado para hoy, los empresarios flexibilizaran su postura.

El consejo directivo de la Asociación Bancaria volverá a reunirse el viernes para evaluar la marcha de las tratativas.

Los bancarios reclaman un sueldo inicial de 21.000 pesos a partir de junio, y hasta ahora la mejor oferta recibida consiste en 18.000 pesos desde julio.

● TEXTILES

La Asociación Obrera Textil (AOT) decidió suspender el paro de actividades de 24 horas programado para hoy, para permitir el avance de las negociaciones con los empresarios del sector, pero citó al plenario nacional del gremio para mañana, a fin de resolver nuevas medidas de fuerza si no surgen soluciones salariales, informaron

Los dirigentes de la AOT estuvieron reunidos en dos turnos, matutino y vespertino, con los directivos de la Federación de Industrias Textiles Argetinas (FITA), bajo la supervisión del subsecretario de Trabajo, **Adrián Larralde.**

DEMOCRATIZACION SINDICAL

El ministro de Trabajo, Juan Manuel Casella, anunció que el año próximo regirán las convenciones colectivas de trabajo que prevé la Ley 14250, y destacó que la concertación con la dirigencia gremial "no altera" ningún "objetivo de fondo", que tiende a "la democratización sindical".

Explicó que el rechazo de la ley de reordenamiento sindical en el Senado significó "formalmente" que "la voluntad nacional fue contraria a ese proyecto", y que "por lo tanto el gobierno adopta la actitud coherente que consiste en modificar su planteo desde el punto de vista formal".

En declaraciones a un canal de televisión, Casella dijo que "estamos buscando el método más adecuado" para lograr la democratización sindical, poniendo de relieve que los mecanismos adoptados fueron concertar con la dirigencia gremial, cuyo resultado fue elaboración del "reglamento electoral".

Dijo que en relación al proyecto anterior, este reglamento electoral "significa un retroceso en la posición del gobierno", pero a la vez "un evidente avance" con respecto a la legislación laboral dictada por los gobiernos de facto, ya que "elimina obstáculos para las candidaturas.

BASTA DE PROBLEMAS
de Salud, Dinero, Pareja Soledad, Angustia, Techo Trabajo, Estudio y otros!!
ANILLO de CRISTO
El PODER y la Solución están en EL!!
Consiga el VERDADERO ANILLO de CRISTO de BRONCE en los siguientes DISTRIBUIDORES AUTORIZADOS. Venta a PARTICULARES Y REVENDEDORAS
FORMOSA 523 4° "14" CAP. Lun. a Vier. 13/19 Sáb. 13/16
RIVADAVIA 2341 6° "8" CAP Lun. a Vier. 10/14 Sáb. 14/18
MARIO BRAVO 1022 7° "H" CAP. L/Sáb. 9 a 13 14/18 hs
F. BEIRO 2963 P.B. "2" CAP Lun. a Sáb. 8/14 Dom. 10/12
CERRITO 228 LOC. 9 CAP. Horario comercial
AL INTERIOR ENVIOS POR CORREO
INFORMES 90-6619

MOTOS
0 KM
SIN ANTICIPO TODO EN CUOTAS
GILERA - HONDA - KAWA
DESDE $a1.700.-
LANUS PAVON 4612 c/ Cora Est

P.A.M.I.
LLAMASE A LICITACION PUBLICA Nº 35/84 PARA LA ADQUISICION DE UNA GUILLOTINA PARA PAPEL.
RECABAR INFORMACION EN: SUBGERENCIA DE ABASTECIMIENTO —DIVISION BIENES Y SERVICIOS— CHACABUCO 271 — 2º PISO — CAPITAL FEDERAL, DE LUNES A VIERNES, EN EL HORARIO DE 12.00 A 18.00.
VALOR DEL PLIEGO: $a 600. A ABONAR EN DEPARTAMENTO TESORERIA — CHACABUCO 271 — 2º PISO — CAPITAL FEDERAL DE LUNES A VIERNES, EN EL HORARIO DE 10.00 A 17.00.
APERTURA: 20-07-84 HORA: 14.00
MINISTERIO DE SALUD Y ACCION SOCIAL DE LA NACION
INSTITUTO NACIONAL DE SERVICIOS SOCIALES PARA JUBILADOS Y PENSIONADOS

ENRIQUEZCA SU FANTASIA
CON LAS NOVELAS EROTICAS ARGENTINAS DE BOLSILLO

YA APARECIO EL Nº 1 DE LA COLECCION SENSUAL
También están en su quiosco: colección Amor y sexo, Nº 1, "Nunca dejes enfriar tu cama", de Caty Palacio, y el Nº 1 de la colección Extasis, "El placer viaja en charter", de Juan Pablo Ruiz.
SOLO PARA ADULTOS
Editorial Inédita S.A.

TARIFAZO APLASTANTE

LAS NUEVAS ESCALAS

MICROS

CAPITAL FEDERAL	ANTES	AHORA
De 0 a 6 km.	6.—	7,50
De 6 a 12 km.	7,50	9,50
De 12 o más km.	8.—	10,50
LINEAS SUBURBANAS		
De 0 a 6 km.	6.—	7,50
De 6 a 9 km.	7,50	9,50
De 9 a 18 km.	13.—	16.—
De 18 a 36 km.	15.—	18.—
Más de 36 km.	16.—	20.—

FERROCARRILES

RED URBANA		
Hasta 12 km.	8.—	9,50

COMBUSTIBLES

Nafta Especial	26.—	35,70
Nafta Común	24,40	32,90
Gasoil	10,10	12,80
Alconafta Especial	22,80	32,70
Alconafta Común	20,60	29,50
Querosene	10.—	12,70

Mientras Tanto los Salarios Sufrieron Magra Variante, la Nafta se fue a $a 35,70 y el Humilde Omnibus a $a 7,50

En contraste con el magro aumento salarial del 12% decretado por el gobierno, un fuerte tarifazo conmueve los presupuesto para julio y, peor aún, los combustibles líquidos han enloquecido los sismógrafos, con alzas que oscilan entre 19,9 y el 43,4 por ciento.

Estas amargas medidas obedecen a la necesidad de elevar en un 10 por ciento las tarifas reales en el curso del corriente año e incrementar los ingresos del fisco, conforme a la "carta de intención" oportunamente elevada por el gobierno argentino a la consideración de las autoridades del Fondo Monetario Internacional.

● COMBUSTIBLES

De acuerdo a esto, la nafta super sube de 26 a 35,70 pesos, un 37,31%; la común, de 24,40 a 32,90, un 34,80%; el gasoil, de 10,10 a 12,80, un 26,70%; el diesel oil, de 7,85 a 10 pesos, un 27,40%; el fuel oil, de 5,94 a 7,55, un 27,10%; el querosén común, de 10 a 12,70, un 27%; el preferencial, de 5,12 a 6,74, un 19,90%; la alconafta super, de 22,80 a 32,70, un 43,40%, y la común, de 20,60 a 29,50, un 43,20%.

Trascendió que la participación de YPF en el precio final de las naftas solo se aumentó en un 20%, con lo que volvió a reducirse porcentualmente, lo cual se explica por el propósito primordialmente fiscal de estos ajustes. De esta manera, en lo que va del año, las naftas encarecieron un 397,32% la común y un 295,44, la especial. Se trata, en definitiva, de un impuesto "indirecto", que grava el consumo, contra la tendencia dominante en la moderna legislación fiscal, de gravar las rentas, es decir, a quienes más tienen. Este impuesto a las naftas ha desplazado al IVA en importancia y desde ciertos círculos se lo elogia por su "fácil percepción".

● TRANSPORTES

También experimentaron un incremento de alrededor del 25% las tarifas de trenes y colectivos.

En Capital Federal, el boleto mínimo (hasta 6 kms.) sube a $ 7,50; hasta 12 kilómetros, pasa de 7,50 a 9,50 y, en adelante, de 8 a 10,50. Para las líneas suburbanas, el boleto mínimo (hasta 6 kms.) es también de 7,50, elevándose a $ 9,50 en los trayectos de hasta 9 km.s; a 16,00 hasta 18 kms.; a 18, hasta los 36 kms. y a $ 20 en los trayectos mayores.

Respecto a los ferrocarriles suburbanos, el boleto mínimo se aumentó de 8 a 9,50 pesos. En cuanto a los consumos eléctricos y de gas, una versión autorizada indicaba que serían aumentadas sus tarifas en un 18% respecto a los primeros y un 15% respecto a los segundos, ignorándose qué porcentajes se aplicarán en materia de teléfonos.

Estas medidas gravitarán fuertemente sobre las economías familiares, ya sea en forma directa, al encarecer los consumos domésticos, ya sea indirectamente, al incidir sobre los costos industriales. No pocos observadores ven en ellas la impronta recesiva del Fondo Monetario Internacional, que dicta sus condiciones con la extorsión de la deuda externa.

LA LECHE
Se irá a las Nubes

La Secretaría de Agricultura y Ganadería fijó el precio base de la leche para el mes en curso en 172 pesos el kilo de grasa butirosa, un 15,4 por ciento más que el valor de julio del año pasado.

El precio de junio último había sido fijado a fines de mayo en 140 pesos, mientras que las entidades agropecuarias señalaron que los costos de producción excedían los 215 pesos.

El nuevo valor fue determinado luego que el 27 de junio los representantes de los industriales manifestaron la imposibilidad de acordar el precio del producto.

Es de destacar que el ministro de Agricultura y Ganadería de Santa Fe, Horacio Bonazza, vaticinó ayer que **"puede haber escasez de leche"** en la provincia y que **"la industria lactea va a tener serias dificultades"** en los próximos meses.

En declaraciones periodísticas, Bonazza sostuvo que el tambero **"busca su trabajo de acuerdo con la rentabilidad que tiene y que, como se le paga por la leche menos que un litro de agua, no puede subsistir con la infraestructura y los gastos que tiene".**

ESTIBA
Cobran Subsidios

La Caja de Asignaciones Familiares para el Personal de la Estiba (CAFPE) informó que a partir del martes próximo se hará efectivo a sus afiliados el pago del salario familiar.

Ese día percibirán dicha retribución los inscriptos con numeración par, en tanto que el miércoles siguiente lo harán los de numeración impar, en el horario de 7.30 a 17.

El organismo previsional señaló también que a partir del jueves 12 y hasta el 20 inclusive, se pagará a todos los afiliados, cualquiera sea su número CAFPE, en el horario de 8 a 13.

EN LA PLATA HUBO ESTAMPIDA

Costo de Vida en 22,5%

LA PLATA, 4 (De nuestro corresponsal).— El Instituto de Investigaciones Económicas de la Universidad Católica de La Plata (UCALP) informó que el índice general de precios al consumidor, —costo de vida— acusó en esta ciudad, y su zona de influencia, un aumento del 22,5 por ciento durante el pasado mes de junio.

Este guarismo, significa que el aumento acumulado por el costo de la vida local, asciende al 76,4 por ciento en el transcurso del último trimestre y en cuanto al total acumulado del año —primer semestre— es de 198,8 por ciento.

El estudio de UCALP da cuenta también que en el primer semestre de 1984, la tasa promedio de aumento acumulativo mensual, se ha ubicado en el 20 por ciento, porcentaje este que proyectado hasta la finalización de 1984, daría un 800 por ciento, lo que equivale exactamente, a un 791,6 por ciento de incremento, para todo el período anual.

El índice ya mencionado del 22,5 por ciento del aumento para junio del costo de vida, se ubica junto al registrado en el de marzo último como el más alto en lo que, a 1984 se refiere.

El análisis de los ocho rubros en que se basa el estudio de la UCALP, da cuenta que en seis, se anotaron en el mes de junio, alzas superiores al 20 por ciento. El mas significativo es la "indumentaria" con un 33,2 por ciento y le siguen, "atención médica y gastos para la salud" con 26,8 por ciento; "bienes y servicios" con 23,3 por ciento; "esparcimiento y educación" y "funcionamiento del hogar", con un 23 de alza, para los dos.

El estudio destaca que "la canasta alimenticia" a pesar de haber experimentado el índice de aumento, menos pronunciado de junio, (22,5 por ciento) influenció en el rubro "costo de vida".

NO SE REUNIERON CON GRINSPUN

La Comisión de Presupuesto y Hacienda de la Cámara de Diputados suspendió hoy hasta la próxima semana la presencia del ministro de Economía, Bernardo Grinspun, quien debía informar a los legisladores sobre las pautas del Presupuesto General de Gastos y Recursos del corriente año.

El titular de esa comisión, Rubén Rabanal, informó que la postergación fue decidida a pedido del justicialismo, bancada opositora, que alegó falta de información para el análisis del presupuesto.

● EL MALESTAR

Cabe resaltar que existe un visible malestar entre los legisladores justicialistas que integran ese grupo de trabajo, quienes hicieron manifiesta su queja por la demora con que el oficialismo les entregó la documentación referida al cálculo.

El vicepresidente de la Comisión de Presupuesto, diputado justicialista Diego Guelar, afirmó que su bancada "todavía carece de treinta y cinco planillas accesorias" del proyecto de ley y que en su poder obra solamente "un ejemplar incompleto" de la documentación oficial.

Esa presunta situación hizo que el legislador justicialista intentara minimizar los resultados que tendrá la reunión con el ministro, puesto que "con la documentación que tenemos —dijo— no podremos interrogar con la profundidad del caso".

Así y todo, Guelar aseguró que los diputados justicialistas que integran la comisión de presupuesto "participarán de la reunión con Grinspun", aunque insistió en que "hubiese sido preferible convocarlo dentro de quince días". La idea era tener mayor tiempo para estudiar en profundidad el proyecto de presupuesto.

EL ESTADO BUSCA COMO ECONOMIZAR

El gabinete nacional analizó en la víspera durante más de dos horas temas exclusivamente económicos, entre los que se incluyó un examen exhaustivo tendiente a "profundizar las medidas para reducir el déficit fiscal", al tiempo que se pasó revista a los anuncios económicos anticipados el miércoles último por el presidente Raúl Alfonsín.

El vocero presidencial, José Ignacio López, al revelar que el gabinete se limitó exclusivamente al tratamiento de esos temas, negó que se hubiesen decidido nuevas medidas económicas complementarias del aumento de tarifas y salarios dispuestos para el mes en curso.

López precisó que "la reunión estuvo dedicada fundamentalmente a examinar las economías hechas por cada uno de los ministerios y de las áreas que conforman la administración pública para la elaboración del presupuesto de 1984".

"El presidente —agregó— señaló que el esfuerzo del estado, que es el que tiene que dar el ejemplo, va a estar dirigido a la reducción del déficit fiscal y a medidas de austeridad que van a ser profundizadas y adoptadas día a día".

Asimismo, el vocero consignó que "el desarrollo de la reunión consistió en la exposición de cada ministro sobre sus posibilidades de mayor economía en sus respectivas carteras", e informó que "las reuniones para seguir analizando el tema continuarán con nuevos encuentros plenarios o separados con el presidente".

López advirtió que "ya hay muchas medidas gubernamentales adoptadas a pesar de no haberse tratado hoy, y eso se evidencia en los esfuerzos realizados para llegar a una reducción del déficit del presupuesto, que ha pasado de un 17 a algo menos del 10

"Aún sobre la base del esfuerzo realizado —concluyó el vocero— este es un empeño todavía mayor.

INDUSTRIALES Y CGT: LES GUSTA AUSTERIDAD

El presidente de la Unión Industrial Argentina (UIA), **Roberto Favelevic**, dijo anoche que la entidad que representa tiene **"coincidencias significativas"** con las recientes posiciones adoptadas por el Gobierno Nacional y por la CGT, lo que hace **"viable un entendimiento"** para dar **"salida a problemas existentes".**

Favelevic hizo declaraciones en la sala de periodistas de la Casa de Gobierno luego de mantener una prolongada entrevista con el presidente **Raúl Alfonsín**, de la que también participaron el ministro de Economía, **Bernardo Grinspun**, el secretario de Industria, **Carlos Lacerca** y miembros de la mesa directiva de la UIA.

El representante empresarial manifestó que había presentado a Alfonsín un documento elaborado hace más de un mes por el consejo directivo de la entidad y que la demora en solicitar y obtener la audiencia había sido **"positiva".**

SAADI CONTRA ACUERDO DEL FMI

Urticantes comentarios vertieron los legisladores peronistas acerca de la manera en que se instrumentará el pago de la deuda externa. Existe una fuerte posibilidad que el Parlamento investigue los acuerdos con el Fondo Monetario Internacional y la banca acreedora y que se imponga la idea de pagar solo la deuda externa "legítimamente contraída". Estas opiniones surgieron durante una reunión del Consejo Justicialista de Planificación y Estrategia con el presidente del bloque se senadores peronistas Vicente Leonidas Saadi y el vicepresidente de la Comisión de Presupuesto y Hacienda, diputado Diego Ramiro Guelar.

Saadi, con tono eufórico preguntó en la oportunidad a los economistas si no advertían una continuidad del proceso en materia económico financiera. A esto respondió Mario Krieger señalando que "si bien hay variantes respecto de la política instrumentada por Martínez de Hoz, es similar a la de su sucesor Whebe, en cuanto que el gobierno solo se limita a administrar la crisis".

El diputado Guelar puntualizó que los diputados peronistas aún no tienen en su poder copia completa del Presupuesto y resaltó que "esta versión seada concertación no es sincera, mientras el gobierno se allana al plan del Fondo Monetario. Que el gobierno enmiende sus errores y rectifique el rumbo y entonces los peronistas vamos a concertar si es necesario".

Saadi a su vez manifestó que "no debemos desesperar para pagar la deuda. En todo caso que se desesperen los usureros internacionales".

ALZAS HASTA EL 43,4%

EL GRAN CONTRASTE: SUELDOS EL 12%

También Suben las Asignaciones Familiares

Oficialmente, se dispuso que a partir del 1° del corriente los salarios del ámbito privado sean incrementados en un 12 por ciento, complementándose esa mejora con la duplicación del monto relativo a las asignaciones familiares por esposa, hijo y escolaridad primaria, mientras que el aumento en las remuneraciones del personal del Estado *será anunciado "en los próximos días"*, aunque se estima que en este caso el alza sería también del 12 por ciento. Para los jubilados y pensionados, la mejora es de 23 por ciento, compuesto por un 12 por ciento más un adicional del 11, correspondiente al reajuste por el último trimestre. Queda pendiente de definición, entre otras cosas, el reajuste prometido a los asalariados por las diferencias entre aumentos de salario e índice de costo de vida, durante los últimos tres meses, tema que a nivel del gabinete socioeconómico ha inspirado "nuevas propuestas", según consigna la información oficial dada a conocer anoche, poco después de las 22.40 oportunidad en la que también se anunciaron los aumentos de tarifas y combustibles, que publicamos en otra parte de la presente edición.

● **COMUNICADO OFICIAL**

En un comunicado de prensa difundido a las 22.40 en el Ministerio de Economía, se indica que el aumento para el sector privado se compone del 12 por ciento de incremento en los salarios y un 6,5 por ciento por aumento de las asignaciones familiares, que fueron duplicadas. Es así que la asignación por esposa e hijo se elevó de 250 a 500 pesos mensuales y la de escolaridad primaria aumenta de 100 a 200 pesos mensuales.

Respecto de los agentes del sector público, se señaló que el gobierno "anunciará los aumentos en los próximos días".

● **SECTOR PUBLICO**

Desinteligencias surgidas en el ámbito del gabinete socioeconómico, motivaron que se postergara el anuncio correspondiente al aumento salarial para los trabajadores dependientes del Estado. Un trascendido confiable indica que varios funcionarios, entre ellos el secretario de Hacienda, Norberto Bertaina, se habrían opuesto tenazmente a que el incremento para los estatales fuese de la misma magnitud que para los privados, argumentando que una de las pautas a cumplir por el gobierno en tributo a la Carta Intención remitada al FMI, consiste en comprimir los recursos del Estado. Esta política contemplaría una mejora del 8,5 por ciento, como máximo. Entre los opositores a Bertaina estaría el ministro de Trabajo, doctor Juan Casella, cuyo trato asiduo con el sindicalismo lo podría haber sensibilizado respecto de las necesidades del sector laboral y, más probablemente, del peligro de provocar una respuesta "dura" de parte de los asalariados.

Por último, se consigna que podría imponerse el criterio de Casella, o sea que el aumento para el sector público sera del 12 por ciento, con excepción de los agentes incluidos en regímenes especiales, para los que la suba no excedería el 6 por ciento.

En los próximos días se estudiará la forma de aplicar el reajuste trimestral prometido por el gobierno para el sector privado, para compensar el retraso del salario respecto del aumento del costo de vida. Si bien la pauta inicialmente escogida era sumar los índices de atraso

MAYOR RESPETO

Suben las Multas por Infracciones

Multas que se elevan de 500 a 20.000 pesos, arresto e inhabilitación para conducir vehículos, establece el nuevo régimen de penalidades aprobado por el Concejo Deliberante de la Ciudad de Buenos Aires.

Entre las más comunes e importantes se destacan las siguientes: **violación de luz roja de 1.000 a 10.000 pesos**; disputar carreras o competir en velocidad con otro vehículo en la vía pública, **multas de 2.000 a 20.000** e inhabilitación para conducir de 60 a 180 días.

También se establece en igual importe, así como el mismo período de inhabilitación la pena a aquellos conductores que **estén en estado manifiesto de alteración psíquica o de ebriedad; cruzar vías férreas en contravención de 1.000 a 10.000 pesos y/o inhabilitación para conducir por 180 días.**

Conducir sin licencia habilitante de 1.000 a 10.000; permitir o acceder el manejo a personas sin licencia de 600 a **6.000**; estacionar en lugares prohibidos de 500 a **5.000**; falta de silenciador o alteración de los mismos de 600 a **6.000**; no respetar los carriles de circulación o no conservar la mano derecha cuando corresponda de 600 a **6.000**; circular, girar o cruzar a mayor velocidad que la permitida de 600 a **6.000** pesos, y estacionar en lugares fijados a los vehículos de los transportes públicos para el ascendo o descenso de pasajeros, de 600 a **6.000**.

Con respecto al transporte automotor de pasajeros —colectivos— las multas serán de 1.000 a 10.000 pesos cuando el conductor circule con alguna puerta abierta.

Para el mismo servicio, las infracciones a las normas relativas al horario de prestación de servicios, **el uso de radio o reproductores de sonido, vestimenta inadecuada, mal trato con los pasajeros, prohibición de fumar**, etcétera, se penará *con multas que oscilan entre los 600 y 6.000 pesos.*

Con relación a los automóviles de alquiler —taxis— las infracciones relativas a la instalación y funcionamiento del aparato taxímetro en incumplimiento de las normas que regulan el precio del servicio, las multas serán de 1.000 a **10.000** pesos.

PLAZO PARA PETROLEROS

El gobierno fijo hoy en 15 días el plazo para concluir las negociaciones de contratos petroleros entre las empresas y la comisión específica de Yacimientos Petrolíferos Fiscales (YPF), además de establecer que en caso de no *arribarse a un acuerdo básico* en el lapso, se podrá rescindir la cláusula adicional de los contratos.

La medida se dispuso mediante el decreto 2.058 del Poder Ejecutivo, que firman el presidente Raúl Alfonsín y el ministro de Obras y Servicios Públicos, Roque Carranza.

En los considerandos del decreto se señala que en esta cartera se tramitan "las propuestas formuladas por las firmas compañía naviera Pérez Companc y Bridas Sociedad Anónima, en su carácter de operadores del área, ante la comisión revisora de la renegociación de los contratos petroleros, designada por YPF el 29 de marzo pasado.

También se consigna que YPF aprobó el informe final presentado por la comisión revisora y "resolvió propiciar el dictado de un decreto por el cual dicha comisión cumplida su etapa revisora, inicie su gestión con los contratistas como comisión negociadora, lo que se considera procedente".

Más adelante se afirma en el decreto que "resulta necesario fijar para la negociación un plazo perentorio, a fin de evitar que una eventual prolongada indefinición.

"Corresponde precisar con absoluta claridad —finaliza diciendo la nueva norma legal— que las citadas empresas contratistas cuenta con el plazo perentorio de 15 días.

TV COLOR

Ctdo. $a 36.000.-
Cómprelo en 48 Cuotas fijas de
$a 1.700.-
Int. a venc. 60,3% t/financ. $a 81.600
COSQUIN 24
Frente Estación Liniers

SOLICITADA

ASOCIACION BANCARIA
(Sociedad de empleados de Banco)

ANTE LA EXHORTACION DEL MINISTRO DE TRABAJO, EN ARAS DE LA PAZ SOCIAL, LOS BANCARIOS SUSPENDEMOS LAS MEDIDAS DE FUERZA

A LOS COMPAÑEROS BANCARIOS:

El Secretariado General Nacional de la Asociación Bancaria, ha mantenido en el día de la fecha, una *entrevista con el Señor Ministro de Trabajo de la Nación, Dr. Juan Manuel CASELLA, de la cual participaron los* representantes de las Cámaras empresarias ABRA, ADEBA, ABIRA, ABAPRA, FEBANCOOP, del Banco Ciudad y de los Bancos Oficiales. Durante su transcurso, el Sr. Ministro de Trabajo hizo una vehemente exhortación a las partes en conflicto para que lleguen a un rápido acuerdo, al tiempo que formuló un llamado a la responsabilidad del sector empresario y de los dirigentes sindicales, para solucionar la actual situación conflictiva en forma perentoria.

La comentada apelación ministerial, vista a la luz de los nuevos elementos que presenta la actual coyuntura socioeconómica del País, hace que la responsabilidad de los miembros directivos de la Asociación Bancaria, superando todas las circunstancias, para bien de sus propios representados, para tranquilidad y buena marcha de la Nación y frente al conflicto que mantuvieran en el seno de la Comisión Mixta laboral-empresaria, para obtener un salario y condiciones de trabajo dignas para los bancarios, haciéndose eco de la exhortación que en aras de un pronto acuerdo formulara el Sr. Ministro de Trabajo Dr. CASELLA, resuelven suspender la aplicación de los paros programados para los días 4 y 5 de Julio y agotar las instancias del diálogo que ofrece el marco de la Comisión Mixta laboral-empresaria.

Al adoptar esta decisión, se han tenido especialmente en cuenta las contraofertas que se recibieran de las Cámaras empresarias, las cuales, a pesar de distar todavía de una solución satisfactoria, enmarcada en las pautas de la Convención Colectiva N° 18/75, permiten abrigar la esperanza de que, en el laboreo en común, acercando criterios, revalorizando conceptos salariales y munidos de la intención cierta de arribar a un acuerdo, puedan darnos la solución en las remuneraciones que nuestro Gremio viene reclamando y por cuya reivindicación efectuó la semana pasada dos masivas demostraciones de paros colectivos que estamos dispuestos a repetir cuantas veces sean necesarias.

En consecuencia, transitando una vez más en el camino del diálogo que el contexto de la vida democrática y el Estado de Derecho nos otorga y con el convencimiento profundo de que las expectativas creadas en esta instancia tan particular para el devenir histórico del Gremio no serán defraudadas, el Secretariado General Nacional de la Asociación Bancaria,

RESUELVE

1.- Suspender las medidas de fuerza programadas para los días 4 y 5 del cte. mes.
2.- Establecer como fecha definitiva de las tratativas salariales el día 11 del cte. mes.
3.- Ratificar la convocatoria al Consejo Directivo para el día viernes 6 de julio.
4.- Advertir, con toda claridad a quienes tienen la alta misión de conducir los destinos del País y ante la opinión *pública en general, que si esta nueva instancia negociadora fracasara, la responsabilidad de ese fracaso y de* sus secuelas, sólo deberá ser cargada a aquellos que con su insensibilidad y desinterés demuestran su falta de preocupación por la Paz Social y la Justicia cuya consecución debe guiarnos, esto es: LAS PATRONALES ENROLADAS EN LA PATRIA FINANCIERA.

Buenos Aires, 3 de Julio de 1984

SECRETARIADO GENERAL NACIONAL

ROGELIO KUSZNIERZ
Sec. de Prensa

ROLANDO GIALDINO
Sec. Adjunto

DELIBERAN EN EL EJERCITO

Insisten que Habrá Cambios. Criterios "Disímiles"

En las últimas horas se acentuó la convicción que habrá, en un futuro próximo, relevos en comandos del Ejército, como consecuencia de criterios disímiles en la conducción y situación del arma. Una fuente del Ministerio de Defensa, consultada al respecto, puntualizó que si "hasta ahora no hubo cambios", como "la situación es muy dinámica", se prevé que podrán producirse en un futuro inmediato.

Se ha establecido, por ejemplo, que en dicho Ministerio se analiza la posibilidad de que pase a retiro el comandante del III Cuerpo de Ejército, con asiento en Córdoba, general de brigada Pedro Pablo Mansilla, a raíz, precisamente, de las diferencias de criterio que se mencionan. El reemplazante del general Mansilla sería el actual comandante del II Cuerpo de Ejército, general de brigada Héctor Ríos Ereñú.

También es probable, conforme a lo que trascendió, que el actual titular de la Jefatura I —Personal del Estado Mayor General del Ejército— general de brigada Víctor Pino, deje sus funciones y sea designado comandante de un cuerpo de Ejército. Las fuentes consignaron que el destino que se consideraba para el general Pino sería el IV Cuerpo.

Así, las versiones que habían circulado en los últimos días tomaron cuerpo hoy e, incluso, circularon en medios parlamentarios.

Las consultas efectuadas tanto en el Ministerio de Defensa como en el Estado Mayor General fueron respondidas con desmentidas. Sin embargo, pudo comprobarse que el general Mansilla se encuentra en la Capital Federal y concurrió al edificio Libertador, donde se reunió con el jefe del Estado Mayor, general Jorge Arguindegui.

Ha trascendido que el general Arguindegui convocó a una reunión de mandos superiores de la institución para el martes próximo. La misma se realizará en el edificio Libertador, sede de la jefatura del Estado del arma. Asistirán los coroneles propuestos para alcanzar las "palmas" de general y los coroneles con destino en las brigadas del interior del país.

Se ha sabido que en el curso de la reunión del martes, el titular del Ejército expondrá la situación interna de la fuerza bajo su mando y a la política a implementar, conforme a las instrucciones impartidas por el presidente de la República. Arguindegui envió un radiograma a las distintas unidades del Ejército, señalando que "es absolutamente normal" la situación.

En fuentes legislativas, por otra parte, trascendió que el Poder Ejecutivo enviará al Congreso un proyecto de ley que allanaría las dificultades existentes para la promoción del general Julio Fernández Torres y del contralmirante Ramón Arosa. Fernández Torres, actual jefe del Estado Mayor Conjunto, será ascendido .

LOMBARDO EN LIBERTAD PERO "BAJO CAUCION"

LA PLATA, (De nuestro corresponsal).— La Cámara Federal de Apelaciones de esta ciudad confirmó hoy la prisión preventiva pero dispuso la libertad bajo caución juratoria del vicealmirante (RE) **Juan José Lombardo**, en la causa en que se investiga la desaparición y posterior muerte de la joven **Rosa Ana Frigerio.**

El Tribunal se expidió en esos términos sobre la decisión adoptada a principios de año por el juez Federal de Mar del Plata **Jorge Pettigiani**, quien dispuso la detención del vicealmirante Lombardo, ex titular del Teatro de Operaciones del Atlántico Sur (TOAS) durante la guerra por las Malvinas.

En su fallo, la Cámara modificó la calificación legal dada por el juez Pettigiani y consideró al marino como presunto autor del delito de privación ilegítima de la libertad previsto en el artículo 43, incisos primero y sexto, del Código Penal.

Inicialmente el juez Pettigiani había mencionado al vicealmirante Lombardo como presuntamente involucrado en la muerte de la joven, cargo que fue retirado por la Cámara.

De esta manera la condena que le correspondería al imputado pasó a ser excarcelable y se ordenó su libertad bajo caución, aun cuando se confirmó la prisión preventiva ordenada por Pettigiani.

FUE APELADA UNA RESOLUCION

LA PLATA, 4 (De nuestro corresponsal).— El abogado Marcelo Parrilli presentó un recurso extraodinario ante la Cámara Federal de Apelaciones de esta capital contra la resolución adoptada días atrás por ese organismo, cuyo dictamen atribuyó competencia a la justicia militar en el denominado "caso Giorgi", posibilitando la excarcelación del ex presidente Roberto Viola. Fuentes vinculadas con la Cámara de Apelaciones estimaron que la Sala II —encargada de atender la presentación de la familia del científico desaparecido en 1977— se expedirá en un breve plazo. En ese sentido, se recordó el caso planteado por la detención del ex presidente .

PIDEN PRORROGA PARA LOS JUICIOS QUE SE SIGUEN A ALTOS JEFES MILITARES

En acuerdo plenario de la Cámara Federal de Apelaciones, se solicitó al Consejo Supremo de las Fuerzas Armadas la remisión de las actuaciones correspondientes a los juicios sumarios que se le instruye a altos jefes militares, del llamado proceso de reorganización nacional —incluyendo las tres primeras juntas militares de ese gobierno— por presuntos excesos en la lucha contra la subversión.

Según fuentes castrenses, el Consejo Supremo de las Fuerzas Armadas ya habría dado el informe correspondiente respecto a los motivos de la demora en dictar sentencia en virtud del "gran cúmulo de complejidad de testimonios", solicitando una ampliación del plazo de 180 días con que se contaba para dar el fallo sobre el particular. Es entonces que la Cámara Federal determinará si pide al tribunal castrense la documentación para proseguir ella con la investigación de la causa o si amplía el plazo solicitado a efectos que la justicia militar determine la sentencia.

En lo que tiene que ver con la prórroga, una versión indicaría que se pidió una ampliación de 90 días.

Los juzgados son los generales Jorge Rafael Videla, Roberto Eduardo Viola y Leopoldo Fortunato Galtieri; los almirantes Emilio Eduardo Massera, Armando Lambruschini y Jorge Isaac Anaya y los brigadieres generales Orlando Ramón Agosti, Omar Domingo Graffigna y Arturo Basilio Lami Dozo. A esta nómina se agregó por decreto al general Ramón Camps y con posterioridad se incluyó al vicealmirante Rubén Chamorro, ex director de la Escuela de Mecánica de la Armada.

En tanto se tome una decisión por parte del tribunal de acceder al plazo solicitado, disminuirlo, ampliarlo o negarlo, se informó que el Consejo Supremo seguirá con los trámites normales de la causa en espera de una resolución.

REITERAN DENUNCIAS ANTE EL ESTADO MAYOR SOBRE EXHUMACION DE RESTOS

CORDOBA, 4 (De nuestro corresponsal).— El teniente primero (RE) del Ejército **Ernesto Facundo Urien**, reiteró ante el Estado Mayor Conjunto que la cúpula militar, en los años de su lucha antisubversiva, impartió "**órdenes secretas**" para que se exhumaran cadáveres enterrados en la guarnición Córdoba y los introdujeran en tambores de cal viva antes de la llegada de la comisión Interamericana de Derechos Humanos.

Urien, que está en retiro obligatorio, se presentó ayer ante el Estado Mayor y explicó que había concretado ahora su denuncia al levantarse el secreto militar.

El ex oficial del Ejército envió además una carta abierta a los integrantes de las Fuerzas Armadas señalándoles que existe ahora "**una oportunidad histórica**" para que esas instituciones "**se integren con el pueblo**", pues en caso contrario les espera "**la desintegración**".

Urien señaló que "**el mantener principios inalterables y con el convencimiento de que la soberanía del pueblo es la única garantía de la soberanía nacional**" provocó su alejamiento del arma junto a 32 jefes y oficiales "**por no compartir la filosofía que sostenía y ejecutaba el mal llamado Proceso de Reorganización Nacional**".

Agregó que "**hoy para no seguir luchando con mi conciencia y para ser fiel a esos principios fundamentales que deben regir la conducta de un hombre y de todo oficial consustanciado con el espíritu sanmartiniano sin importar las consecuencias futuras, he presentado ante la Comisión sobre la Desaparición de Personas y el Comando del III Cuerpo de Ejército la denuncia de hechos que denigran la condición humana**".

CORDOBA: CARGOS CONTRA 2 OFICIALES

• Amplían Detalles de Muertes en la Cárcel

El capitán **Gustavo Adolfo Alsina** y el cabo **Miguel Angel Pérez**, cuyas detenciones fueron solicitadas por la Justicia Federal de Córdoba, aparecen sindicados como presuntos "**responsables directos**" de la muerte, en 1976, de los detenidos **José René Moukarzel** y **Raúl Bauducco** en la penitenciaría de la capital de esa provincia, informó el abogado **Rubén Arroyo.**

El letrado, que representa a la familia de **Moukarzel**, se refirió en esta ciudad a las razones en las que se fundamentó la orden de captura dictada por el juez Federal de Córdoba **Miguel Rodríguez Villafañe** contra **Alsina, Pérez**, el capitán **Enrique Mones Ruiz** y el ex director de la Penitenciaría Número 1 de esa provincia prefecto **José Alberto Torres.**

En los testimonios recibidos por el magistrado acusa a Pérez de haber "**asesinado de un tiro en la cabeza**" a **Bauducco** y a Alsina de haber provocado la muerte de **Moukarzel.**

En cuanto a la situación de **Mones Ruiz** y de **Torres**, el abogado Arroyo señaló que se pidió la detención de ambos para que fundamenten la información oficial que dieron sobre la muerte de Bauducco.

El letrado indicó además que "**el asesinato de Bauducco fue presenciado por más de 50 reclusos, de los cuales unos 25 prestaron declaración**" ante el juez **Rodríguez Villafañe.**

Estimó Arroyo que el pedido del magistrado "**no es irracional ni apresurado**" dado que se basó en las investigaciones que sobre estos casos se vienen realizando desde marzo de 1983.

Precisó, por otra parte, que la investigación comprende también a las muertes en circunstancias dudosas de otros reclusos y que ocurrieron entre el 28 de marzo de 1976 y el 11 de octubre de ese mismo año.

Dijo que esa nómina está integrada por **Eduardo Bartolli, José Svaguzza, Luis Verón, Eduardo Hernández, Miguel Mosse, Ricardo Yung, Diana Fidelman, Carlos Sgandurra, José Pucchetta, Claudio Zorrilla, Miguel Barrera, Mirta Abdon de Maggi, Esther Barberis, Marta Rossetti de Arquiola, José Funca, Higinio Toranzo, Miguel Vaca Narvaja, Gustavo de Breuil, Ricardo Tramontini, Liliana Paez, Florencio Días, Pablo Balustra, Jorge García, Miguel Ceballos, Oscar Hubert y Marta González de Baronetto.**

Sostuvo Arroyo, en base al testimonio aportado por el ex detenido **Fermín Rivera** —luego ratificado por otros reclusos—, que Bauducco "**fue asesinado de un tiro en la cabeza, en horas de la mañana del 5 de julio de 1976, en ocasión de una requisa general que se realizó en el pabellón en donde estaba alojado**".

Los testigos aseguraron que el **cabo primero Pérez** golpeó fuertemente a Baudacco en la cabeza haciéndolo caer y luego lo amenazó con "**pegarle un tiro**" cuando el detenido se negó a obedecer una orden de que se levantara.

Pérez —según los testimonios— solicitó autorización para proceder a un oficial y ante la negativa reiterada de Bauducco a obedecer lo que se le ordenaba "**apretó el gatillo y el detenido murió instantáneamente**".

El director del penal, **prefecto Torres**, informó al entonces director general del Servicio Penitenciario Provincial que Bauducco fue muerto cuando trató de arrebatarle el arma al cabo Pérez, quien "**repelió la agresión haciendo fuego dando muerte al citado interno**".

Esta información oficial sobre los hechos fue desmentida por los testigos.

Los datos en que se basó el comunicado oficial que lleva la firma del prefecto Torres se hizo —tal como se consignó en el mismo— en base a lo dicho por el entonces teniente **Mones Ruiz**, quien estaba a cargo de las fuerzas del Ejército acantonadas en la unidad.

La información oficial precisó que lo ocurrido "**no fue presenciado por personal penitenciario alguno, en razón que la requisa la realizó personal de Ejército**".

La muerte de Moukarzel, por su parte, ocurrió el 15 de julio de 1976, como resultante —según los testimonios— de una pena impuesta al recluso por el entonces teniente **Gustavo Adolfo Alsina.**

El militar ordenó que el detenido fuera llevado al patio posterior de la cárcel, donde fue "**desnudado y estaqueado**", permaneciendo en esa situación desde las 12 hasta la medianoche.

Durante esas horas fue "**golpeado y se le tiraron baldes de agua fría**" y recién se lo retiró del lugar en horas de la noche cuando comenzó a caer una fuerte helada.

"**Moukarzel** —precisó Arroyo— **fue retirado moribundo y trasladado a la enfermería de la cárcel donde el médico del penal se negó a suscribir el certificado de defunción**".

Ese médico es el doctor **Víctor Ricardo Pacheco**, quien se presentó a declarar ante el juez **Rodríguez Villafañe.**

MOTO 0km

	ANTICIPO	CUOTA
FANTI 50	$a 19.000.-	$a 1.700.-
JUKI	$a 22.000.-	$a 2.000.-

GILERA 260 Y KAWA GTO 110
Plan totalmente en cuotas
ENTREGA INMEDIATA
MOTONOVA S.A.
Av. San Martín 3087 Cap.
L.N. Alem 1639 - S. Miguel

EXPLICARON POR QUE RENUNCIO RENE FAVALORO

Por razones "docentes y profesionales", el doctor René Favaloro presentó su renuncia a la Comisión Nacional sobre la Desaparición de Personas (CODEP), confirmándose de tal manera lo que adelantáramos en nuestras ediciones vespertinas de ayer. Las fuentes de CODEP puntualizaron también que la decisión del prestigioso cardiocirujano no reviste ningún otro matiz, ya que el mismo se encuentra en "plena coincidencia" con la "intensa y compleja labor desarrollada hasta el presente por este organismo". Un comunicado del ente oficial para el tema desaparecidos, indica que se "valora el aporte y plena coincidencia del profesor Favaloro" durante su gestión, que debería prolongarse hasta agosto próximo, cuando la CODEP publique un "libro negro" sobre la represión del Estado durante el gobierno militar del Proceso. La entidad deja en claro que, al contrario de lo que insinuaban algunas versiones, el alejamiento de René Favaloro responde a motivos docentes.

TV COLOR
Ctdo. $a 36.000.-
Téngalo en 48 Cuotas fijas de:
$a 1.700.-
Int. a venc. 60,3% t/financ. $a 81.600
MISIONES 11 y RIVAD.
1 cdra. PZA. ONCE

LORENZO MIGUEL LICENCIADO

Fue Operado y no Volverá al Consejo en Menos de 30 Días

El Consejo Nacional Justicialista aceptó ayer la solicitud de licencia por 30 días formulada por **Lorenzo Miguel**, quien fue sometido **a una intervención quirúrgica bucodental**, y convocó para el próximo martes al Consejo Federal Partidario, donde están representados los gobernadores y los titulares de los distritos electorales de todo el país, para iniciar el análisis del presupuesto 1984.

Durante la reunión, que se inició poco antes de las 20, y que se extendió hasta pasada la medianoche, se escuchó un informe del bloque de diputados peronistas sobre la situación en las Fuerzas Armadas, a raíz de las versiones de malestar y disconformidad que tomaron estado público en los últimos días, y se aprobó una declaración de apoyo y solidaridad con el pueblo de Bolivia y con el presidente Hernán Siles Zuazo.

El secretario político del Consejo Nacional, Carlos Spadone, desmintió que **Miguel haya pedido la licencia para trasladarse a España con el propósito de entrevistarse con la jefa partidaria y ex presidenta María Martínez de Perón**, como lo indicaban algunas versiones, emanadas desde las propias filas del peronismo, que cobraron fuerza en las últimas horas.

Spadone, quien pasadas las 21.30, abandonó la sala de reunión para informar al periodismo, puso énfasis en destacar en reiteradas oportunidades que esas versiones **"son totalmente falsas"** ya que **"el compañero Miguel pidó una licencia hasta fin de mes porque anteayer lo operaron del maxilar superior y del maxilar inferior"**.

No obstante, reconoció que el ex secretario general de la UOM **"después de reponerse de la operación, hará un viaje de descanso por donde él y su familia quieran"** y, ante la insistencia periodística sobre, si se trasladaría a Madrid, respondió: **"No, no tiene pensado entrevistarse con la señora de Perón"**.

Las versiones circulantes daban cuenta que la licencia de Miguel se había acordado entre el Consejo Nacional y la mesa directiva del Comando Superior Justicialista, organismos que mantienen una sorda disputa por la conducción del partido y del Movimiento Peronista.

Spadone negó veracidad a esas versiones y reiteró su desconocimiento al Comando Superior al informar que el gobernador de Santiago del Estero, Carlos Juárez, había quedado "al frente del Movimiento Peronista", ante la licencia de Miguel.

Un periodista lo rectificó diciéndole que Juárez en realidad había quedado al frente del Partido Peronista, ante lo cual el dirigente respondió categóricamente: **"no señor, escriba tal como yo le dije..., la única conducción del movimiento y del partido es este"**.

Pudo saberse, además, que durante la reunión del Consejo Nacional Justicialista los diputados nacionales Diego Ibáñez y Alberto Melón informaron sobre la situación en las fuerzas armadas, tema que volverían a considerar en un nuevo encuentro reservado.

PERON: PAGAN ALTO PRECIO POR CUADRO

"Paisaje con perros de caza", óleo de 33,8 por 48,3 centímetros pintado por el ex presidente Juan Domingo Perón en 1947, fue rematado anoche por 720.000 pesos. Lo adquirió el empresario Jorge Ortega, de 47 años, afiliado al desarrollismo y coleccionista de piezas históricas, a dos horas y media de iniciada la subasta realizada por la empresa Posadas de esta Capital.

"No sé donde la voy a colgar", dijo el mejor postor casi oculto tras el grupo de periodistas que lo interrogaban, agregando que había efectuado la compra "llevado por su valor testimonial político". Críticos de arte, parte de la concurrencia —alrededor de un millar de personas— e incluso el rematador Ignacio Burundarena aludieron con distinto tono a la "mediocridad imaginativa y de ejecución" de la obra, titulada también "Momento cinegético sobre fondo rural".

El trabajo de Perón presenta dos pointiers que acechan una presa, en una colina florida, mientras al fondo aparece una sencilla casa de campo enmarcada en un monte. Esta no fue la única incursión plástica del líder justicialista. También apareció como autor de los dibujos que ilustran el libro "ejercicios corporales", traducción del reglamento alemán de gimnasia para el ejército y la armada, editado por la Escuela de Suboficiales en 1923, según señaló el historiador Enrique Pavón Pereyra.

El equivalente a 10.000 dólares obtenido por el lote 128 fue menor a la cotización lograda por otras piezas.

FRONDIZI DIALOGO CON EL PRESIDENTE

El ex presidente de la Nación, doctor **Arturo Frondizi** concurrió anteanoche a la residencia de Olivos invitado por el doctor **Raúl Alfonsín** para cenar y al mismo tiempo conversar sobre candentes temas de actualidad nacional.

El Dr. Frondizi se hizo presente acompañado de su esposa, lo mismo que el ministro del Interior, doctor **Antonio Tróccoli**, por lo cual se calificó a la reunión de **"carácter social"**. Sin embargo al finalizar al cena el Presidente de la Nación y el doctor Frondizi, junto con el ministro Tróccoli, conversaron en un aparte acerca de la situación actual, fundamentalmente en torno a la crisis económica que atraviesa el país.

RADICALES CON VISTA PUESTA EN EL COMICIO

A efectos de definir la posición partidaria, las relaciones con el resto de los partidos y consolidar las estructuras orgánicas con vistas a los comicios de 1985, se reunirán el viernes los jefes de las principales corrientes del radicalismo metropolitano con el presidente de la UCR porteña, Jorge Ernesto Gómez.

La reunión se llevará a cabo a partir de las 19 horas en la sede partidaria de Tucumán 1660. Participarán de la misma el intendente municipal Julio César Saguier, de Intransigencia Popular, el diputado Raúl Rabanal, los senadores Juan Trilla (Independiente) y Fernando de la Rúa (Línea Nacional), el diputado Jesús Rodríguez (Juventud - Junta Coordinadora) y del Núcleo Unidad, Horacio Hueyo.

De acuerdo con informaciones trascendidas, se analizará en la reunión la posición y estrategia que adoptará la UCR ante el intento del justicialismo de concretar un frente opositor. En efecto, el justicialismo ya inició contactos frentistas con el propósito de lograr coincidencias programáticas y la posibilidad de conformar un frente electoral opositor.

Participaron de ese encuentro la Democracia Cristiana, el Desarrollismo, el Partido Socialista Popular, el Partido del Trabajo y del Pueblo, el Partido Intransigente, el Partido Comunista, la Confederación Socialista Argentina, el Partido Socialista Unificado, el Partido de la Izquierda Nacional y el Frente de Izquierda Popular.

JOVENES ANTE ALSOGARAY: ¿SE SIENTEN LIBERADOS?

Una virtual batalla verbal mantuvieron anoche ante las cámaras de televisión el diputado nacional Alvaro Alsogaray (UCD-Capital) y los dirigentes Darío Díaz (Juventud Intransigente) y Pablo Unamuno (Juventud Peronista), al tratar el tema de la liberación y la dependencia.

El legislador, luego de ser sindicado por los jóvenes como "representante lúcido del pensamiento liberal" en la Argentina, preguntó a ambos dirigentes si "consiguieron algo" con la marcha del movimiento de juventudes políticas en contra de la dependencia.

"¿Ya se liberaron?", volvió a preguntar Alsogaray, a lo cual Unamuno respondió que la concentración fue "el acto mas importante que se haya hecho en el mundo contra el Fondo Monetario Internacional", según estimaciones efectuadas en Europa.

Tanto Díaz como Unamuno coincidieron en que se debe luchar contra "el imperialismo yanqui, las multinacionales, la patria financiera y la oligarquía", posición que fue rebatida por Alsogaray, quien leyó una declaración de la entonces presidente María Estela Martínez de Perón, luego de un acuerdo firmado por el gobierno nacional con ocho empresas multinacionales.

Posteriormente, el diputado fue acusado de haber sido "burócrata de algunas dictaduras", ya que "ha sido embajador de Onganía en Washington. Como todos conocemos su admiración por el gran país del norte —agregó Unamuno—, parece que ahora vino como embajador de Estados Unidos". A esto, Alsogaray respondió que renunció a ese cargo "para que la Argentina volviera a sus cauces constitucionales".

PERONISTAS CRUZAN CHARCO IDEOLOGICO

Cuatrocientos disidentes del Partido Justicialista solicitaron la afiliación masiva al Partido Intransigente.

En efecto, en reunión efectuada en Villa Urquiza, alrededor de 400 militantes justicialistas encabezados por el dirigente Catielo Del Regno coincidieron por amplia mayoría que las autoridades que ostentaban el poder en las filas partidarias se encontraban apartadas de los principios de la justicia social, efectuando acuerdos con el gobierno a espaldas del pueblo. Por tal motivo y por amplia mayoría resolvieron renunciar masivamente a dicho partido, efectuando concomitantemente contactos con dirigentes del Partido Intransigente a efectos de lograr los acuerdos necesarios para la aceptación de las afiliaciones por entenderse que esa línea política es quien tiene "una precisa y clara condición de partido nacional, popular y revolucionario que las actuales condiciones del país necesita".

En fuentes justicialistas se explicó que la "determinación de este sector obedece a que los conductores ya pensaban con la izquierda y no tienen cabida dentro del justicialismo las ideas extranjerizantes".

CREDITOS
Traer ultimo recibo de sueldo
Otorga Vaquería EL CABILDO EN EL ACTO SIN ANTICIPO Y SIN GARANTIA Vaqueros, Camisas, Camperas, Chalecos de Jean, Conjuntos Deportivos, Pantalones, Pullovers, Mocasines A Empleados as de Oficinas del Estado, Estatales, Todos los Ministerios, Municipales, Fuerzas Armadas Policía Federal, Bancarios De lunes a viernes de 10 a 19 Hs. TE 34-5789
Av. DE MAYO 560 (Subsuelo) Cap.

AL INSTANTE RASPE Y GANE!
sálvese "raspando"
ANTES GANABA $a 200.000.-
ENTERO $a 150.-
MEDIO „ 75.-
AHORA GANE $a 700.000
CON UN PRIMER PREMIO "RESOLUCION INMEDIATA"
...y $a 1.200.000 Primer Premio de la Lotería Tradicional.
LOTERIA CHAQUEÑA
LA POSIBILIDAD DE GANAR, LA SEGURIDAD DE AYUDAR!

TERRIBLE CHOQUE DE

Un Muerto; Diez Heridos, Seis de los Cuales Graves, y Destrozos

RELATOS

Dos Obreros dan su Dramática Versión

Dos obreros ferroviarios, que al producirse el accidente dormían en sus viviendas, próximas al sitio del choque, proporcionaron a CRONICA una versión de lo acontecido.

● SIGNOS

Uno de ellos, Ignacio Zurita, señaló: "Era aproximadamente las 4 de la madrugada cuando escuché el primer signo de la tregedia, que fue el chirrido de los frenos de los dos trenes. Seguidamente, escuché una gran explosión o algo parecido. Salí de mi casa y me dirigí al lugar del accidente. Lo primero que vi fue que uno de los vagones estaba partido por la mitad y que la gente, los heridos, gritaban por el dolor...".

● TERRIBLE

Agregó que "la visión fue terrible" y que le resultará muy difícil alejarla de su retina...

Un choque de impresionantes y luctuosas características se produjo esta madrugada en la línea del Ferrocarril Mitre, que une la estación Victoria con Pergamino. El accidente, cuyas causas no habían podido ser precisadas de inmediato, arrojó el penoso resultado del conductor del tren muerto y de 10 personas heridas, seis de ellas de gravedad.

Exactamente, la colisión ocurrió a las 3,53, al embestirse frontalmente un tren sin pasajeros que solo minutos antes había partido de Victoria y un convoy, éste con pasajeros, que llegaba a la misma procedente de Capilla del Señor.

Los testigos de la espectacular colisión han coincidido en que "pudo haber sido una catástrofe", con muchas más víctimas. En seguida de producido el choque, acudieron al lugar cuadrillas de operarios ferroviarios, médicos y personal policial, que procuraron, antes que otra cosa, auxiliar a los heridos. Se determinó, concretamente, que los trenes se embistieron entre las estaciones Savio y Matheu, en jurisdicción de Escobar.

● CONDICIONAL

Al promediar la mañana, la Empresa Ferrocarriles Argentinos informó que el accidente se produjo por causas que se tratan de establecer. Asimismo, remarcó que "enluta a la familia ferroviaria por la muerte de uno de sus hombres, Pedro Andrade", y destaca que el servicio de trenes en la zona se brindaba en forma condicional, estimándose que puede quedar regularizado en las últimas horas del día.

En cuanto al accidente, se detalló que ocurrió afectando al convoy número 7571 que, vacío, salía a tomar servicio en Victoria, hacia Matheu, y el número 2002, que desde Capilla del Señor convergía hacia Victoria, a cargo del maquinista Darbi Aguiar y el guarda Oscar Ojuez.

El choque frontal y violento provocó daños de consideración en ambas máquinas y lógica alarma entre el pasaje del convoy 2002, comprobándose poco después que el maquinista del tren número 7571, Pedro Andrade, había resultado muerto a causa de las graves heridas recibidas.

El guarda que acompañaba a Andrade, identificado como Raúl Alarcón, sufrió heridas varias, así como también Aguiar y Ojuez, que posteriormente fueron derivados al hospital Ferroviario de la Capital Federal.

Por su parte, los pasajeros Felipe Ayala, de 53 años de edad; Juana Castro, también de 53 y Juan Montenegro, de 51, resultaron con heridas de distinta consideración, por lo que fueron internados en el hospital de esta ciudad.

Ya al mediodía, se informó que Raúl Alarcón, argentino, de 30 años, presentaba politraumatismos varios y estaba internado en el Hospital Ferroviario; Felipe Ayala, de 53 años, heridas cortantes, internado en el Hospital de Escobar; Aguiar, de 53 años, también está internado en el Ferroviario. En lo que atañe a Montenegro y otro herido, Luis Kelly, ambos resultaron con graves heridas cortantes.

● TESTIMONIOS

Uno de los pasajeros, Luis Guillermo Kelly, quien sufrió golpes y heridas en la pierna derecha, dijo esta mañana a CRONICA: "Yo viajaba en la parte de atrás del tren de pasajeros, con el propósito de descender en la estación López Camelo, de General Pacheco. Venía semiadormecido, cuando oí repetidos toques de sirena hechos desde la máquina del convoy. Observé, en esas circunstancias, que el conductor corría desesperadamente por el interior de los vagones, alertando sobre un accidente, es decir, el choque frontal inminente. La colisión, poco después, fue violentísima, ya que rodamos todos por el suelo. Las luces se apagaron y se escucharon los gritos de los heridos, que realmente eran impresionantes".

Por su parte, Felipe Ayala, otro pasajero, relató: "Yo viajaba hacia Bancalari. En el accidente sufrí un tremendo golpe en la pierna derecha y un gran hematoma en la frente. Recuerdo que el maquinista me dijo, mientras yacía herido, que el conductor del otro tren, Pedro Andrade, desobedeció las señales de peligro. Fue así que ocurrió la tragedia, sin que nadie alcance a hallar una explicación lógica, coherente".

Uno de los pasajeros que providencialmente resultó ileso, señaló que tras el violentísimo choque, el interior del convoy se convirtió en un "pandemonium", con gente que gritaba y con los heridos, que clamaban asistencia médica. "Hasta que llegaron los médicos y las ambulancias, se vivieron minutos terribles. La verdad es que no quisiera volver a verme en una situación semejante".

Las dos cabinas de las máquinas de los trenes quedaron semidestrozadas, ofreciendo una visión impresionante de la magnitud del choque frontal.

Se estableció que el tren de pasajeros que procedía de Capilla del Señor estaba integrado por la locomotora y tres vagones. En el último vagón, está instalado un equipo de calefacción y la explicación de que hubo pocas víctimas, se debió a que la mayoría de los pasajeros se hallaba en ese vagón, que era el único donde la calefacción funcionaba.

Acerca de las causas del accidente, CRONICA obtuvo una versión proporcionada por uno de los heridos, Felipe Ayala, quien recordó: "El maquinista Aguilar, cuando yacía herido, me expresó que el conductor del otro convoy, inexplicablemente no había respetado la señal roja de peligro, quizá debido a la intensidad de la neblina. Es así como continuó la marcha, rompió el sistema de agujas de cambios y se produjo el choque".

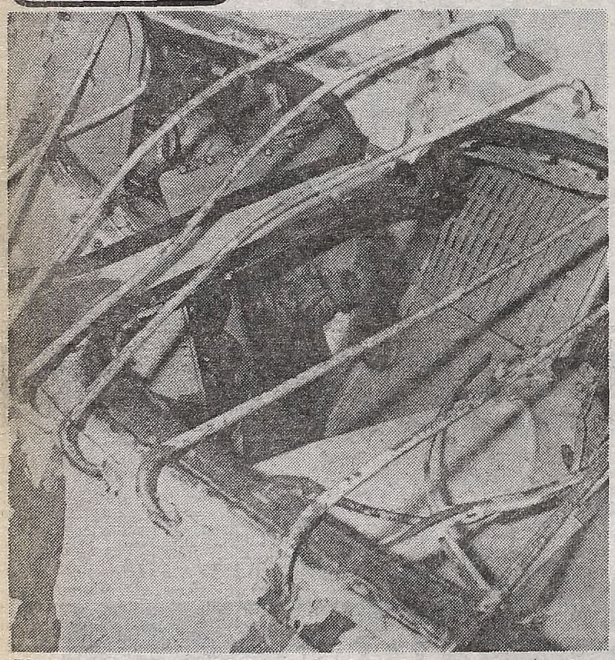

El cuerpo del maquinista aprisionado entre los restos.

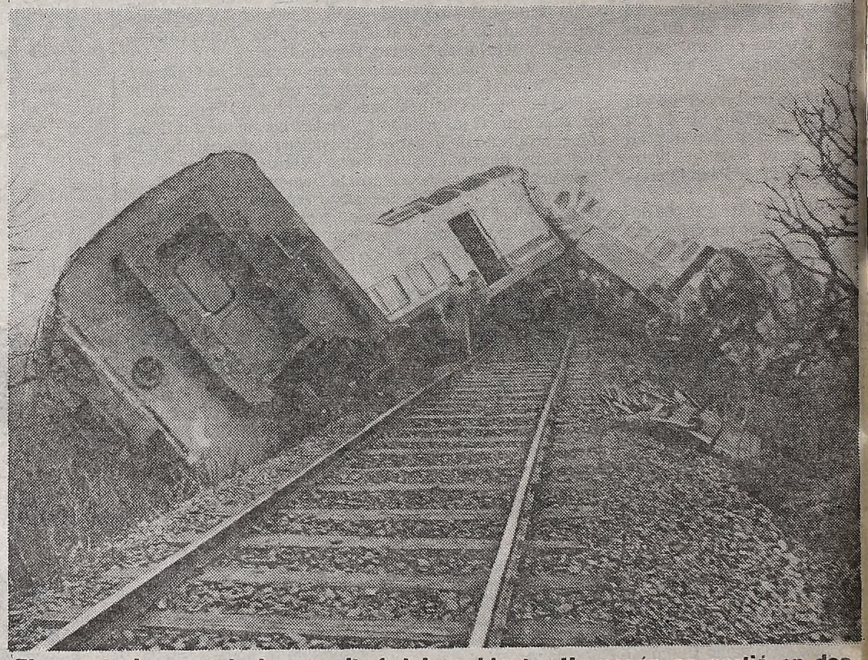

Elocuente imagen de la magnitud del accidente. Un vagón se partió en dos.

TENGA SU AUTO
CON CUOTAS FIJAS

Mediante el sistema de AHORRO Y PRESTAMO obtendrá su automóvil 0 Km. o usado. CUOTAS FIJAS, SIN GARANTE, planes a elección. Tiempo medio de espera según plan. Por puntaje al 8% anual s/saldo.

Casa Central: Viamonte 1699 - Cap.

SAN MIGUEL: Avda. Mitre y Paunero Gal. "Pisani" Loc. 21
LANUS OESTE: Av. H. Yrigoyen 4622 Gal. "Del Prete" Loc. 4 (a 50 mts. de la Estac.)
LINIERS: Cuzco 40 Gal. "Cosmos" Loc. 38
SAN MARTIN Belgrano 371 Galeria Loc. 8

(Lunes a Viernes de 9,30 a 19,30 hs.)

CREDITO AUTOMOTOR ARGENTINO S.A.
Financiera de Ahorro para Fines Determinados

FLOTILLA DE OVNI ESTUVO DE PASEO POR TODO EL PAIS

Miles de personas de seis provincias, así como en las localidades bonaerenses de Morón y Paso del Rey, vieron anoche entre las 19.30 y las 20.30 horas varios OVNI desplazándose por el cielo de manera vertiginosa, despidiendo ramalazos de luz. Si bien una intepretación oficial del fenómeno insinúa que podría tratarse de masas de gas originadas en cambios climáticos, los testimonios recogidos en Santiago del Estero, Catamarca, Jujuy, Río Negro, Chubut y Rosario, indicarían que una flotilla de naves extraterrestres realizó un vuelo de observación por gran parte de nuestro territorio, sembrando a su paso, como siempre, el misterio.

En Santiago del Estero el OVNI cruzó el cielo de la ciudad de Sur a Norte, siendo reconocido por el personal en funciones en el aeropuerto local que señaló que el mismo siguió en dirección a Tucumán despidiendo brillantes cromatismos.

Con cielo estrellado, un objeto semejante sobrevoló la capital de Catamarca donde el agente de policía Juan Nicolás Salas, que pudo apreciarlo, señaló que se trataba de una circunferencia de un metro de diámetro, con un orificio interior de 20 centímetros que presentaba un color grisáceo.

La Sede Regional Catamarca del Servicio Meteorológico Nacional informó por su parte que el fenómeno —que observaron cientos de personas— podría estar constituido por una nube de sodio cristaliaza que, con la ayuda del viento, recorrió de manera lenta la zona.

El avistaje en la ciudad de San Salvador de Jujuy tuvo también similares características, siendo corroborado por el segundo jefe de la seccional 5ª de la Policía de la Provincia, comisario Quintín Solaligue y el oficial de guardia de esa dependencia, Domingo Piñero, quienes señalaron que su curso era sur-noreste, manteniéndose a la vista durante varios minutos mientras despedía reflejos plateados.

Media docena de localidades del sudeste de Río Negro y del Neuquén, así como del noroeste de Chubut visualizaron por su parte el raudo paso de un objeto luminoso que describió circulos

Exactamente a las 19.45, el director de LRA 57 Radio Nacional el Bolsón, Leonardo Jalil Bayer, divisó sobre el cielo límpido de aquella ciudad un OVNI que despedía reflejos blanquecinos.

TRENES CON VICTIMAS

Como suspendido en el aire aparece uno de los vagones siniestrados.

Los testigos del accidente comentan, aún atónitos, entre los restos.

Los heridos reciben asistencia y cuentan la tremenda experiencia vivida. Viajaban en el vagón trasero, de lo contrario nadie se salvaba.

GRAVE SITUACION POR LOS TEMPORALES EN MENDOZA, SALTA, JUJUY Y RIO NEGRO

MENDOZA, 4 (De nuestro corresponsal).— Las intensas nevadas que se vienen produciendo desde el sábado último bloquearon tramos de la ruta internacional número 7, en la zona de alta cordillera, y originaron dos aludes en esa región, uno de los cuales alcanzó a un ómnibus chileno, sin que se produjeran víctimas.

Además, un grupo de turistas que se trasladaba en un automóvil quedó bloqueado en las proximidades de Las Cuevas y se alojó en ese paraje, a la espera de que la ruta internacional vuelva a ser transitable.

Según se supo anoche, los dos aludes se produjeron en las proximidades de Puente del Inca, a 90 kilómetros al oeste de esta capital.

Uno de los desprendimientos de nieve y tierra alcanzó a un ómnibus de la compañía chilena O'Higgins, que resultó dañado levemente, sin que se produjeran víctimas.

En algunos puntos de la zona de alta cordillera la nieve acumulada en los últimos días alcanzó hasta dos metros de altura.

● AISLADOS EN SALTA

SALTA, 4 (De nuestro corresponsal).— Recién mañana podría comenzar a operar el helicóptero para el rescate de pobladores aislados en la región andina de esta provincia —donde se registran temperaturas de hasta 25 grados bajo cero— según informó la Dirección Provincial de Defensa Civil que adelantó que la máquina de Gendarmería Nacional no pudo realizar ayer y hoy esa labor debido a las malas condiciones climáticas imperantes en la región.

Esta mañana hubo nevadas y ráfagas de viento blanco, aunque en horas de la tarde en San Antonio de los Cobres el cielo estaba despejado, lo que permitiría operar a partir de las primeras horas de mañana habiéndose dispuesto fijar como base de operaciones la localidad de Tolar Grande, lugar en el que ya se acopió combustible para el helicóptero.

El acceso por tierra hasta Tolar Grande fue posible gracias a la acción de cuadrillas de Vialidad, en las que trabajaron un total de 100 obreros, que lograron abrir el camino despejándolo de nieve.

La Dirección de Defensa Civil destacó que aún no se tiene un conocimiento exacto del número de pobladores aislados, ya que a los 23 vecinos en esa condición registrados en Quebrada del Agua, Chuculaquí y Socompa se agregaron vecinos de otros parajes.

Según se informó hoy se enviará por tren hasta la zona una pala cargadora frontal provista por Vialidad de Salta para colaborar con los trabajos viales, remitiéndose asimismo víveres para quince días, destinados al personal ferroviario que trabaja en la región.

● EN JUJUY

La inusitada violencia con 120 kilómetros por hora del viento norte registrada en las últimas horas en Jujuy, derribó íntegramente un tinglado de 1.200 metros cuadrados de superficie que albergaba al club Ciudad de Nieva, en un barrio de más de diez mil habitantes. El lugar fue visitado por el vicegobernador, Fernando Cabaña, quien se interiorizó sobre los daños sufridos.

Los mayores destrozos se produjeron en la madrugada de ayer, oportunidad en que numerosos locales comerciales del casco céntrico sufrieron el estallido de sus vidrieras.

El área residencial comprendida por las localidades de Yala, Lozano, Los Nogales, Los Molinos, Reyes, San Pablo de Reyes y puntos cercanos, también soportó el embate del meteoro. Las casitas y otras residencias de fin de semana, sufrieron daños en un noventa por ciento, obligando a las autoridades policiales a concretar insistentes llamados radiales a sus propietarios.

● RIO NEGRO: SECUELAS

VIEDMA, 4 (De nuestro corresponsal).— El gobernador rionegrino, Osvaldo Alvarez Guerrero, calificó de "grave y con secuelas aun más críticas en los próximos días" por la mortandad de hacienda y los deshielos, la situación derivada de los temporales de nieve que se vienen registrando en el sur del país. También anunció que "el pedido de ayuda al estado nacional será muy grande".

La descripción sobre la gravedad del panorama en el territorio provincial, fue hecha por el mandatario al término de una recorrida en avión por los parajes del departamento Pilcaniyeu. Sobrevoló La Fragua, Pichileufú, Los Molles, Mallín Grande, Arroyo Blanco y Villalanquín, donde fueron dejadas cajas del Programa Alimentario Nacional y medicamentos para los pobladores de los aislados lugares de la montaña.

En diálogo con la prensa Alvarez Guerrero advirtió sobre "la posible migración de productores ganaderos rionegrinos, despoblando aun más la soledad patagónica" y resaltó la labor de los efectivos de las fuerzas armadas y de seguridad, calificándola de "ampliamente satisfactoria". Destacó además en forma especial la ayuda prestada por las esposas de oficiales y suboficiales de esas instituciones, quienes colaboraron atendiendo radioemisoras o trasladando evacuados, "y todo con magros y muy precarios elementos", enfatizó.

NEUQUEN: ASALTOS POR HUELGA

NEUQUEN, 4 (De nuestro corresponsal).— Con la audiencia que el gobernador Felipe Sapag concedió anoche a una comisión de los policías autoacuartelados, donde se flexibilizó en parte la demanda de mejoras salariales, se torna posible la superación del conflicto que se inició el jueves pasado a la cero hora. Por otra parte, el Poder Ejecutivo designó al comisario general Fernando Medel, como nuevo subjefe de la repartición, en reemplazo del comisario general José Udo Arriaga, quien había pedido su pase a retiro. La designación de Medel fue recibida con beneplácito por los autoacuartelados, siendo causa gravitante en el acercamiento de las posiciones circunstancialmente opuestas en este conflicto policial y "para que la repartición —según voceros de la medida de fuerza— empiece a ser una policía dentro de los parámetros de la Constitución nacional y provincial". La Cámara de Expendedores de Combustibles del Neuquén y Río Negro informó que debido a la intensificación de asaltos a mano armada que se vienen sucediendo en las estaciones de servicio en la región, dispuso sugerir a sus asociados cerrar las estaciones de servicio

ACCIDENTES DE TRABAJO
A CORREDORES ESPECIALIZADOS
OFRECEMOS
EXCELENTE RETRIBUCION
PARANA 433 7° "3" 49-1755
10 a 13 y 15 a 19 hs.

VIVIENDAS IRUPE
LO HACE POSIBLE
48 Ctas fijas sin indexar
$a595
ENTREGA INMEDIATA
Mod. A 1,5 Ctdo $a 11.000 Antic. $a 2.600 y 48 ctas fijas sin indexar $a 595
Horario atención al público: Lun a Vier de 9 a 20 hs Sab de 9 a 18 hs
MERLO MORENO 510 Esq Sarandí Frente term Omn. Estación
BOULOGNE YATAY 63 a 50 metros paso nivel
JOSE C. PAZ ZUVIRIA 5065 1 P Frente a la Estación

OBREROS AMENAZARON A SILES

La COB Pide que Cumpla Promesas; Mañana Huelga General

LA PAZ, 4 (EFE).— Los sindicatos bolivianos advirtieron al presidente Hernán Siles Zuazo que debe solucionar la crisis económica si no quiere enfrentarse a una huelga general indefinida, que comenzaría mañana, jueves.

La amenaza gremial se produce tres días después del secuestro del presidente boliviano, que permaneció retenido durante diez horas por policías y militares, en lo que se ha considerado como un intento fallido de golpe de estado.

La "Central Obrera Boliviana" (COB) ha decidido exigir al Poder Ejecutivo que tome en serio los graves problemas que afectan a los sectores mayoritarios y lo exhortan a aprobar un conjunto de medidas económicas coyunturales que los ayuden a mitigar la difícil etapa financiera.

Tanto el gobierno como los sindicatos reiniciaron las conversaciones con el propósito de evitar la aparición de nuevas sombras contra el proceso constitucional que estuvo seriamente amenazado por la acción de grupos golpistas que secuestraron este sábado al presidente de la República por diez horas.

Los sindicalistas ofrecen al Poder Ejecutivo la aprobación de una escala salarial que haga frente al elevado costo de vida y congele los precios de los alimentos básicos que las últimas semanas han vuelto a descontrolarse.

Otra de las exigencias de los sectores laborales es que Siles Zuazo defina su posición en torno al pago o no de la deuda externa a la banca privada internacional.

Bolvia había decidido postergar el pago de la deuda contraída con los banqueros internacionales en mayo pasado mientras no esté en condiciones de pagar, pero, según la "COB", algunas autoridades financieras iniciaron una renegociación con sus acreedores, lo que no agrada a los sectores laborales.

El gabinete ministerial estudió el martes una serie de proyectos económicos para satisfacer los requerimientos de los sindicatos que se han constitudio en el principal respaldo al proceso democrático.

En el plano político el gobierno continúa investigando los móviles del intento del golpe de estado que se produjo el pasado sábado

Tanto los militares como los policías han iniciado una purga en sus filas al igual que el Ministerio del Interior ha detenido a decenas de políticos a los que acusa de estar implicados en ese movimiento subversivo, que al parecer, estaba encabezado por el coronel Rolando Saravia, que actualmente está prófugo.

● VENEZUELA ESPERA

CARACAS, 4 (EFE).— Venezuela espera que el fiscal general de Bolivia instruya un expediente sobre los sucesos registrados el sábado pasado en La Paz, para determinar la solución al problema de los refugiados en su embajada en aquella capital.

Isidro Morales Paul, ministro de Relaciones Exteriores venezolano, facilitó esta información en declaraciones difundidas hoy en Caracas, en las que subrayó que ese expediente permitirá determinar la categoría de los delitos en que han incurrido las personas que se encuentran acogidas en la embajada venezolana, a título humanitario.

Señaló que una vez que se conozca el expediente, Venezuela se pronunciará en definitiva sobre el status de los militares teniente coronel Germán Linares, capitanes de policía Roberto Vargas Aranda, Carlos Barriga Montano, Alfredo Vargas Barrientos y el teniente coronel Celso Campos Pinto.

El canciller aclaró, que en todo caso, "en principio, no se les va a otorgar el asilo, ya que esa calificación no corresponde".

Precisó que en este caso le corresponde a Venezuela calificar el tipo de delito, que hará en base a los elementos de oficio que se le aporten.

El vicepresidente de la Corte Suprema de Justicia, magistrado René de Sola, consideró que Venezuela no debe dar asilo a los implicados en el secuestro del presidente boliviano Hernán Siles Zuazo.

Expresó que el asilo fue concebido para proteger a quienes luchan por la libertad y los derechos humanos y no se debe convertir en un burladero para los enemigos de la democracia y el estado de derecho.

"No se debe dar asilo a quienes atentan contra un régimen legitimamente establecido, como es el caso de Bolivia" subrayó De Sola.

LA BAJA PARA LOS GOLPISTAS

LA PAZ, 4 (ANSA).— El ejército y la policía de Bolivia dieron hoy de baja a varios de sus oficiales, en las primeras medidas resultantes del secuestro del presidente Hernán Siles, el pasado sábado en La Paz. Mientras tanto, el Ministerio del Interior continúa investigando las "ramificaciones políticas" de la conspiración que, según su titular, "debía culminar con el asesinato del Presidente de la República".

El comando del ejército, en las últimas horas, dio de baja a coronel Rolando Saravia Ortuno, al mayor Luis Ardaya Roca y al teniente Celso Campos Pinto. El primero, a quien se sindica de ser el "cerebro" de la conspiración, está prófugo. El segundo, detenido en el Estado Mayor del Ejército, era edecán del vicepresidente Jaime Paz Zamora, y el tercero, de quien se asegura dirigió el operativo de secuestro, está refugiado en la embajada de Venezuela, junto a otros.

El Comando General de la Policía Boliviana, por su parte, anunció las bajas "con ignominia" de los tenientes coroneles Edgar Prudencio Medrano y Germán Linares Iturralde, así como de los capitanes Pablo Vargas Aranda, Carlos Barriga Montano y Rafael Vargas Barrientos "por la comisión de graves faltas"

DICEN QUE LO IBAN A ASESINAR

LA PAZ, 4 (AP, AFP, ANSA, Télam, EFE).— El presidente Hernán Siles Zuazo debía ser asesinado en caso de culminar con éxito el frustrado golpe de estado que comenzó el sábado con su secuestro, reveló el ministro del Interior, Federico Alvarez Plata según el diario católico "Presencia".

"El secuestro debía culminar con el asesinato del presidente y es por eso que el hecho político - delictivo tiene connotaciones más delicadas y graves de las que se conocen hasta ahora por la opinión pública", dijo Alvarez Plata

"No quiero precipitar informaciones, porque deseo hacerlo con seriedad, con responsabilidad. El gobierno no quiere dañar a nadie ni involucrar a personas que, efectivamente, no estén comprometidas", agregó Alvarez Plata.

Según la información de "Presencia", el ministro sindicó al coronel de Ejército Rolando Saravia Ortuño como "el cerebro" de la conspiración contra Siles Zuazo, quien fue secuestrado de su residencia oficial por un grupo comando en la madrugada del sábado.

En la embajada venezolana están actualmente refugiados el teniente de Ejército Celso Campos Pinto, que dirigió el grupo

DESASTRE

Chile Entre la Nieve

SANTIAGO, Chile, 4 (DPA).— Unos mil damnificados y cuantiosos daños materiales es el saldo, hasta ahora, de un violento temporal de lluvia y nieve que desde el domingo último azota a Chile de norte a sur.

Según las informaciones, centenares de familias han debido ser evacuadas de sus viviendas y trasladadas a establecimientos educacionales o lugares más seguros mientras dura el frente de mal tiempo, centrado principalmente en la zona austral chilena.

El violento temporal de lluvia y nieve ha interrumpido además el tránsito por la ruta internacional que une a Santiago con la ciudad argentina de Mendoza, bloqueando a unas 300 personas en el centro de sky de Portillo (a unos 90 kilómetros al este de la capital), en la cordillera de Los Andes.

Olas de varios metros de altura azotan entretanto el puerto de Valparaíso (a unos 120 kilómetros al oeste de Santiago), donde la mayoría de los barcos habían salido ya a alta mar, abandonando hasta los sitios comerciales más seguros que posee el terminal.

URUGUAY: TRIUNFO DEL FRENTE Y COLORADOS ANTE EL REGIMEN

MONTEVIDEO, 4 (AP).— El no reconocido Frente Amplio de izquierda, la tercera fuerza política del país, fue aceptado por los militares para participar en las conversaciones destinadas a acordar la realización del 25 de noviembre de las primeras elecciones en 13 años.

El frente, que en la elección de 1971 fue apoyado por el 18 por ciento del electorado, negociará junto al Partido Colorado y la pequeña Unión Cívica las condiciones de la salida política y participará en la redacción de una propuesta de acuerdo que será entregada a los militares.

El presidente Gregorio Alvarez y los comandantes en Jefe de las Fuerzas Armadas deben decidir aún si antes de las conversaciones se rehabilitará alguna de las corrientes o a dirigentes de la coalición o si se acepta de hecho la presencia de sus delegados.

El frente amplio, que lidera el ex general Liber Seregni, designó como delegados al presidente de la no reconocida democracia cristiana Juan Young y al presidente del partido socialista José P. Cardozo, quien junto a 10.000 políticos de izquierda tiene suspendidos sus derechos cívicos hasta 1991.

Los militares han dicho que los sectores del frente —democristianos, socialistas, independientes y escindidos de los partidos colorado y blanco— serán rehabilitados una vez que se logre el acuerdo sobre la salida política. Sin embargo anticiparon que el partido comunista, uno de los mayoritarios de la coalición, seguirá ilegalizado.

En los medios políticos se considera próxima la realización de esas conversaciones de las cuales se marginó el partido nacional que según una elección interna realizada hace 20 meses es la mayor fuerza política del país.

Los Blancos alegan que solo aceptarán una negociación con los militares una vez que estos dejen en libertad a su candidato presidencial Wilson Ferreira Aldunate quien fue detenido y procesado el 16 de junio cuando regresó del exilio.

● ¿QUIEN LOS AMENAZA?

MONTEVIDEO, 4 (EFE).— La sede central del Partido Nacional (Blanco), de Uruguay, fue desalojada esta noche, tras recibir los dirigentes una llamada anónima que anunciaba la colocación de un artefacto explosivo.

En la misma llamada se advirtió al secretario general del partido, Gonzalo Aguirre, "que tuviera cuidado que podría haber un atentado contra su persona".

LOGIA P-2

Los Nombres son Reales

ROMA, 4 (ANSA).— Las listas de la logia masónica "P2" son "auténticas" y "atendibles" y la consistencia de la asociación encabezada por el ex venerable maestro Licio Gelli —buscado por la policía desde agosto pasado después de la fuga de la cárcel suiza— "se identifica por lo menos con el dato numérico cuantitativo y cualitativo del conjunto de los afiliados". Lo afirma la presidenta de la Comisión Parlamentaria de investigación sobre la P2, la democristiana Tina Anselmi, que presentó hoy el proyecto de informe final sobre las actividades de Gelli y de los 953 nombres de exponentes de la industria, la finanza y el mundo político italiano, cuya lista fue encontrada por la magistratura en la residencia de Arezzo

El informe era particularmente esperado por el mundo político italiano por la presencia en esas listas del secretario socialdemócrata y actual ministro del Presupuesto Pietro Longo, quien sin embargo proclamó su inocencia y amenazó con provocar una crisis de gobierno si las fuerzas de la mayoría no le ofrecían plena solidaridad.

PERU: SENDERO SIGUE MATANDO

LIMA, 4 (EFE).— Los recientes ataques de "Sendero Luminoso" en Lima, que dejaron dos policías muertos, y la repetición de asesinatos masivos de campesinos en Ayacucho, parecen confirmar la presunción de que la organización maoista proseguirá este mes su sangrienta escalada de terror.

El temor de la intensificación de la ofensiva terrorista en el mes de julio fue expuesto la semana pasada por el minsistro del Interior, Luis Percovich.

Percovich señaló que, pese a los esfuerzos de las fuerzas del orden, era imposible asegurar que se podría controlar la sedición senderista, aunque afirmó que se habían desactivado varias células en Lima, que tenían planeada una serie de ataques a puestos de policías, embajadas y bancos.

El ministro añadió que se iba a extremar la vigilancia, sin garantizarse un ciento por ciento de efectividad.

Los ataques en la capital peruana, los pasados domingo y lunes, en los que murieron dos policías y uno resultó herido, confirman las preocupaciones de Percovich.

Los cuarenta campesinos asesinados en los poblados ayacuchanos de San Antonio de Patareni, San Martín, Huayrapata y Quillabamba, el pasado 30 de junio, demostraron la decisión senderista de mantenerse en actitud bélica

ITALIA ¡ROBAN 22 MILLONES DE DOLARES EN BANCO!

ROMA, 4 (EFE).— Un atraco perfecto, cuyo botín puede superar los 22 millones de dólares, según las primeras estimaciones de la policía, realizó la banda que desvalijó, la madrugada del domingo, 352 cajas de seguridad de una sucursal romana de la Banca Nazionale del Lavoro, se informó hoy.

El lugar donde está situada la sucursal número 16, la Plaza de las Medallas de Oro, es consonante con la montaña de joyas, objetos de oro y plata y divisas extranjeras que se llevó la banda de ladrones sin dejar rastro.

El botín es un "record" en la historia del atraco a los bancos italianos y su cuantía solo se ha podido evaluar de forma aproximada.

Los ladrones entraron al banco y a los sótanos por las puertas, utilizando duplicados de llaves que aún no se explica cómo pudieron procurarse.

Abrieron las puertas blindadas que llevan al "caveau" y las siete cerraduras que protegen las cajas de seguridad. Cada una de las puertas tiene dos llaves diferentes y una combinación que solo deberían conocer poquísimas personas. Entre ellas debe estar el cómplice, dice la policía.

El atraco fue planeado a la perfección, pues las puertas blindadas son a prueba de taladradora, los empleados en las cajas de seguridad no conocen las combinaciones de las siete cerraduras que deben abrirse para llegar a ellas y aquellos que las conocen no tienen las llaves que, introducidas junto a la del cliente, las abren.

En resumen, dicen policías y responsables del banco, el sistema de seguridad era totalmente fiable. Por el momento, no existe pista alguna sobre los ladrones.

● NARCOTRAFICO COMBATIDO

BOGOTA, 4 (ANSA).— La iglesia católica colombiana hizo un nuevo llamamiento para que no se debilite la lucha contra el delito y el narcotráfico, porque, según expresó, "hay que estar alerta ante el peligro de un ablandamiento general".

Durante la apertura de la conferencia episcopal, su presidente, monseñor Mario Revollo Bravo, manifestó que cada día deben fortalecerse las bases morales del país, porque de lo contrario fracasa cualquier intento de recuperación del país.

ENTRE SOBORNO Y AMENAZAS

Salta: Habrían Detenido a un Sospechoso

SALTA, 4 (De nuestro corresponsal).— Mientras el juez de instrucción Miguel Angel Medina continúa con el caso de intento de soborno a un futbolista salteño, las investigaciones se desarrollan en el más absoluto de los secretos. Aunque algunas fuentes extraoficiales se encargaron de asegurar que había sido detenido un sospechoso, lo cierto es que esto no ocurrió, según lo manifestado por el presidente de la Liga Salteña de Fútbol, Rubén Zusman.

Como se recordará todo comenzó el domingo pasado, cuando unas horas antes del partido que librarían por la liga local Central Norte frente a Gimnasia y Tiro, un individuo se presentó en el domicilio del jugador centralista Luis Orlando Marinof para depositar 8.000 pesos argentinos en las manos de la señora del futbolista. Antes de retirarse, la referida persona señaló: **"Este dinero es para que su marido vaya a menos en el partido de hoy. El resto se lo daremos después, cuando cumpla". Marinof le comentó lo ocurrido al entrenador del equipo diciéndole que lo excluyera de formación, para en acto seguido hacer pública la correspondiente denuncia policial.**

Según las palabras del presidente de la federación provincial, Zusman: **"Las investigaciones siguen adelante, pero en estos casos es muy difícil comprobar los hechos. Todo lo que ocurrió es real. Por eso está depositado el dinero en dependencias judiciales. No puede ser que sigan ocurriendo estas cosas, porque son verdaderamente lamentables. Esperemos que puedan surgir algunas pautas que esclarezcan el caso".**

Mientras esto ocurría y cuando las investigaciones habían sido orientadas hacia alguna persona que respondiera a alguna simpatía por Gimnasia y Tiro, el presidente de esta entidad y Raúl López, manifestó: **"Nuestra institución no tiene ninguna responsabilidad en el intento de soborno a Marinof. ¿Para qué queríamos hacer semejante cosa, cuando íbamos punteros a dos puntos de Central Norte?".**

El mismo López agregó: **"En todo esto existe una incongruencia total. Yo me pregunto. ¿La mujer de Marinof era quien iba a jugar...? Por qué fue ella la que recibió el dinero mientras su esposo estaba concentrado. A mí lo que me parece es que todo esto responde a una campaña para desprestigiar a una institución intachable como la nuestra".**

Por su parte, el ex dirigente del mismo club, Pedro Zalazar dijo: **"La coima y el soborno siempre existieron en el fútbol de Salta. Son males difíciles de desterrar, pero de una vez hay que lograrlo".**

En Rosario la Investigación se Complicó

ROSARIO, 4 (De nuestro corresponsal).— Varios jugadores de Rosario Central y su director técnico podrían ser procesados "por formular falsos testimonios", si se comprueba la declaración brindada por un testigo de las amenazas recibidas por el plantel "canalla", ante el juez de turno Atilio Pangia. Los futbolistas más comprometidos serían el puntero Scalise, que fue a quien uno de los inadaptados colocó un revólver en su cabeza para intimidarlo y obvio descargo; y Mario Killer que había expresado que los que profirieron las incivilizadas exigencias eran integrantes de la barra brava de Central, y ahora cambió los términos de la acusación. Mientras tanto el entrenador Reinaldo Volken también se encuentra el peligro de ser procesado, porque dijo que "solo hemos sido manoseados".

La declaración realizada ayer por el testigo ocasional de los hechos desarrollados la semana pasada, le permitió al juez Ernesto Pangia declararse competente en la causa, y tipificar al delito como "amenaza calificada con uso de armas de fuego". El mismo puede llegar a tener penalidades que van desde los 2 meses hasta los 6 años de prisión, no redimibles con el pago de una multa. Esto lo dicta el artículo 149 bis del Código Procesal de Santa Fe.

En razón de todo lo explicado fue que el referido magistrado ordenó que las pericias continuaran, por lo que los nuevos citados para declarar son los siguientes jugadores: Di Leo, Balbis, Celiz, Martelotto, Taverna, Wolhein, Cufaro, Russo, Cavallero, Delménico y Ghielmetti. Cabe acotar que hasta el momento quienes se presentaron a prestar testimonio fueron: Céliz, Chazarreta, Palma, Alfredo Killer, Mario Killer, Cornaglia, Batalla, Scalise y Martelotto. Como también realizaron su descargo el técnico Reinaldo Volken y el preparador físico Jorge Nardi.

Las declaraciones indagatorias con respecto a las amenazas de muerte recibidos por varios jugadores de Rosario Central, se están llevando a cabo en la Seccional 24ª de la policía del barrio de Granadero Baigorria, donde proseguirán hasta que el juez considere.

De acuerdo a las apreciaciones policiales y judiciales que siguen desarrollando el caso, la negativa a que los protagonistas y víctimas de las amenazas se nieguen a reconocer los hechos, se deba a que los intimidados "tengan miedo de una venganza posterior".

Las investigaciones continuarán y si el testimonio del testigo que declaró, es considerado válido, un fuerte dolor de cabeza puede llegar a invadir al plantel profesional de Rosario Central.

COMUNICACION AL CONSUMIDOR

Esta lista de precios máximos, le servirá como guía cotidiana para sus compras.
Es fundamental que nos brinde su colaboración haciéndolos cumplir.
Acérquese a la Secretaría de Comercio para hacer valer sus derechos como consumidor.

PRODUCTO	MINORISTA	PUBLICO
ACEITE Comestible Mezcla - Excepto corte de Oliva. Cortes de Uva y Maiz superior, la mezcla al 10% - botella 1,5 lts. s/envase.	$a 74,00	$a 90,00
Aceite Comestible Mezcla - Excepto corte de Oliva. Cortes de Uva y Maiz superior la mezcla al 10% - botella PVC 1 lt.	$a 67,20	$a 75,00
ARROZ 00000 Grano Largo Blue Bonnet envasado en caja por Kg.	$a 31,55	$a 37,60
Arroz 0000 Blue Bonnet envasado en paquete Kg.	$a 23,88	$a 28,70
Arroz 0000 grano largo Blue Bonnet envasado en paquete 500 grs.	$a 12,00	$a 14,50
ARVEJAS al natural lata 380 grs.	$a 18,30	$a 22,00
AZUCAR Vagon ingenio bolsa por 50 kgs.	$a 24,75	por Kg
Azucar Fraccionado por Kg.	$a 28,55	

SOBRE VAGON BUENOS AIRES	COMUN TIPO A	BLANCO PRIMERA	BLANCO REFINADA
Azucar Bolsa por 50 Kgs	$a 26,25	$a 26,50	$a 26,75
Azucar Fraccionada por 1 Kg	$a 28,90	$a 29,15	$a 29,45
FRACCIONADOR MAYORISTA MINORISTA			
Azucar por 50 Kgs	$a 28,10	$a 28,35	$a 28,65
Azucar Fraccionada por 1 Kg	$a 32,45	$a 32,75	$a 33,10
Azucar al consumidor	$a 36,25	$a 36,60	$a 37,00

PRODUCTO	MINORISTA	PUBLICO
CABALLA en aceite - lata 380 grs.	$a 75,00	$a 90,00
Caballa al Natural - lata 380 grs.	$a 71,66	$a 86,00
Caballa en salsa de tomates lata 380 grs.	$a 75,00	$a 90,00
CALDO concentrado 6 cubitos	$a 25,00	$a 30,00
Caldo concentrado 12 cubitos	$a 43,33	$a 52,00
CERVEZA Comun Blanca - botella 1 Lt. s envase	$a 17,90	$a 21,50

PRODUCTO	MINORISTA	PUBLICO
DULCE de Leche 1ª calidad - Pote de plastico o carton 500 grs.	$a 36,14	$a 44,50
Dulce de batata comun Kg.	$a 43,20	$a 52,00
Dulce de membrillo comun Kg.	$a 48,80	$a 59,00
DURAZNOS al natural en mitades comunes - lata 850 grs.	$a 43,30	$a 52,00
FIDEOS secos - 100% semola soperos. 500 grs.	$a 13,30	$a 16,00
Fideos secos Comunes Largos. 500 grs.	$a 19,08	$a 23,00
Fideos secos 100% Sémola largos. 500 grs.	$a 20,00	$a 24,00
GALLETITAS Crackers al peso Kg.	$a 54,00	$a 63,00
Galletitas Crackers paquetes 130/135 grs.	$a 7,35	$a 9,00
Galletitas Crackers paquetes 250 grs.	$a 11,88	$a 15,00
Galletitas dulces - Exceptuando las que contengan coco, cacao, glaceado, mermelada y azucarado al peso Kg.	$a 64,84	$a 83,00
Galletitas dulces - Exceptuando las que contengan coco, cacao, glaceado, mermelada y azucarado - paquetes 160 grs.	$a 12,00	$a 15,00
GASEOSAS 1 Lt. s/envase	$a 13,04	$a 16,00
gaseosas 2 Lt. s/envase	$a 37,49	$a 45,00
HARINA comun de trigo 000 paquete 1 Kg.	$a 9,45	$a 12,00
Harina leudante - paquete 1 Kg.	$a 11,81	$a 15,00
Harina de Maiz cocimiento rapido. 500 grs.	$a 18,60	$a 21,50
Harina de Maiz cocimiento rapido 750 grs	$a 26,30	$a 30,50
HUEVO blanco grande 54 grs. en adelante - Docena	$a 43,00	$a 49,50
Huevo blanco mediano de 46 grs. a 53 grs. - Docena	$a 40,00	$a 46,30
Huevo blanco chico hasta 45 grs. - Docena	$a 37,00	$a 43,00

PRODUCTO	MINORISTA	PUBLICO
Huevo castaño grande 54 grs en adelante - Docena	$a 46,00	$a 53,00
Huevo castaño mediano de 46 grs. a 53 grs. - Docena	$a 42,60	$a 49,00
Huevo castaño chico hasta 45 grs. - Docena	$a 39,30	$a 45,00
Al precio de los huevos de gallina que se expenden al consumidor en estuches de carton o plastico se le podra adicionar DOS PESOS ARGENTINOS ($a 2) por cada media docena.		
LECHE Entera Pasteurizada Sachet 1 Litro	$a 10,27	$a 11,40
Leche Entera Seleccionada Pasteurizada - Sachet 1 Lt.	$a 13,42	$a 14,90
Leche en Polvo Entera Instantanea - Caja 1 Kg.	$a 114,76	$a 135,00
Leche en Polvo Entera Instantanea - Lata 800 grs.	$a 131,58	$a 150,00
MANTECA 1º Calidad - Paquete 200 grs.	$a 26,14	$a 31,00
MARGARINA Paquete 200 grs.	$a 14,70	$a 17,00
Margarina - Paquete 500 grs.	$a 34,18	$a 39,50
MAYONESA - Frasco 350 c.c.	$a 49,90	$a 55,00
Mayonesa - Frasco 540/550 c.c.	$a 68,10	$a 80,00
PAN de Molde Lacteado en rebanadas 370/380 grs.	$a 11,05	$a 13,50
QUESO Quartirolo (Art. 621 C.A.A.)	$a 81,78	$a 102,15
Queso Cremoso (Art. 622 C.A.A.)	$a 89,95	$a 112,36
Queso Pategras Mar del Plata (Art. 630 C.A.A.)	$a 108,56	$a 135,34
Queso Sbrinz Arg. (Art. 636 C.A.A.) - Sardo Arg. y Romano Arg. (Art. 637 C.A.A.)	$a 129,91	$a 162,15
SAL comun fina - paquete 500 grs.	$a 5,85	$a 7,00
Sal comun gruesa paquete 1 Kg.	$a 8,35	$a 10,00
SARDINAS Argentinas en aceite Lata 115 grs.	$a 25,00	$a 30,00
Sardinas Argentinas en aceite Lata 170 grs	$a 32,84	$a 40,00
Sardinas Argentinas en aceite Lata 260 grs	$a 43,00	$a 52,00

PRODUCTO	MINORISTA	PUBLICO
Sardinas Argentinas en aceite Lata 360 grs.	$a 53,17	$a 64,00
Sardinas Argentinas en aceite de Oliva - Lata 170 grs.	$a 34,32	$a 41,00
Sardinas Argentinas en aceite de Oliva - Lata 260 grs.	$a 45,16	$a 54,00
Aurita en aceite - lata 170 grs.	$a 34,81	$a 42,00
Aurita en aceite - lata 260 grs.	$a 46,45	$a 56,00
TE en hebras 1º Calidad 100 grs.	$a 47,30	$a 55,00
Te en hebras 1º Calidad 200 grs.	$a 86,90	$a 100,00
Te en saquitos sin sobreenvoltura - 25 unidades	$a 16,70	$a 20,00
Te en saquitos sin sobreenvoltura - 50 unidades	$a 31,20	$a 38,00
TOMATES al natural - Lata 380 grs.	$a 22,40	$a 26,40
Pure de tomates - Lata 380 grs.	$a 24,64	$a 29,00
VINO comun botella 930 c.c. (incluye vinos regionales comunes) s/envase.	$a 19,50	$a 23,00
YERBA c/palo 1/2 Kg.	$a 33,50	$a 40,00
Yerba c/palo 1 Kg.	$a 64,50	$a 77,50

SECRETARIA DE COMERCIO
DIAGONAL SUR 651 - 4º PISO - SECTOR 32
TEL.: 34-7741 y 30-3544 - CASILLA DE CORREO 1000

COMCON 84 COMUNICACION AL CONSUMIDOR

MINISTERIO DE ECONOMIA
SECRETARIA DE COMERCIO

RECORTE Y LLEVE ESTE AVISO CUANDO HAGA SUS COMPRAS.

EL DIABLO "COCINANDO

DEL 'NONO' AL PIBE

Como lo Palpitan Bochini y Bufarini

La Copa Libertadores es algo especial para Independiente. Desde ya que con esto no descubrimos nada, pero sirve para dar una idea del ambiente que hay en el campamento rojo a pocas horas de un partido trascendental. Es que el hecho de ganarlo lo hará estar nuevamente en las finales de ese trofeo que ha servido para cubrir de gloria a la institución de Avellaneda, desde los primeros años de la década del sesenta hasta el presente. Por aquel entonces fueron nombres como los de **Navarro, Ferreiro, Rolan,** después con el tiempo, llegaron **Pastoriza, Raimondo, Yazalde, Artime.** Todos, sumados a muchos más, fueron cimentando la fama de los rojos. Ahora los nombres son otros, el único sobreviviente de la última edición de la Libertadores, la del Independiente campeón, es **Ricardo Bochini,** por ello resulta interesante conocer cuál es su opinión, así como la de Sergio Bufarini, un novato en estas lides.

El "Bocha" nos dijo: **"Todavía no se puede hablar de que estamos en la final. Sé que todos nos dan como favoritos, pero no nos podemos olvidar que Nacional, si llegó a esta instancia, por algo es.**

Sin embargo creo en las posibilidades de Independiente. El nuestro debe ser uno de los mejores planteles de Sudamérica, y es por ello que confío en que ganaremos. Y digo ganar, porque no nos queda otra. Eso de sacar un punto y esperar el resultado de ellos no va. Es que nosotros tenemos equipo para llevarnos los dos puntos, y no veo por qué no habremos de hacerlo. Ya sea con Pastoriza, y ahora con Adorno, nuestro estilo de juego es el mismo, ir al frente. Buscando el triunfo, pero sin olvidarnos de jugar al fútbol.

—¿Cómo creés que va a ser el partido?

—"Si ellos salen a jugar de igual a igual, seguro que los pasamos por arriba. Tenemos mejores individualidades, pero si por el contrario se limitan a esperar va a ser más difícil. No creo que el técnico de ellos, quedándole un partido por jugar después del de hoy, salga a hacer la heroica. Es por ello que se va a plantear con nosotros en ofensiva y ellos atrás especulando con acertar algún contragolpe".

Vos sos un jugador que a lo largo de casi 11 años en la primera de Independiente jugastes partidos importantes. Finales de campeonatos locales, de América e incluso intercontinental. Ganaste y perdiste, ¿cómo esperas el choque de esta noche?

"Tranquilo por todo lo que te decía antes. Confío y creo en el fútbol y en los jugadores que tiene el plantel. Claro que no es lo mismo que un partido por el campeonato local. Uno lo vive distinto, pero de allí que esté nervioso hay un largo trecho".

Quizás la "antítesis" de Ricardo Bochini, se llame **Bufarini.** Es que este pibe, uno de los "atrevidos" surgidos últimamente de las inferiores del club, esta noche tendrá la responsabilidad de conducir al ataque desde la posición de número nueve.

"La verdad estoy muy tranquilo. Quizás haya servido el hecho de hacerle el gol del triunfo a Olimpia y el primero a la Universidad Católica, ambos en Avellaneda, pero la verdad, que salvo ese escozor que da cuando se acercan los partidos importantes, después nada más".

Pero vos conocés lo que significa para la hinchada de Independiente la Copa Libertadores, el público quiere verlos ganar, sí o sí, y eso a veces puede influir...

"No —nos cortó Bufarini— eso puede suceder en algunos jugadores, pero es no es mi caso. Yo entro al campo de juego, y con el apoyo que me dan mis compañeros y el técnico es suficiente. La gente está afuera, en las tribunas. Ellos gritan y se entusiasman, aplauden o te silban, pero no patean la pelota, ni te la sacan cuando vos vas hacia el arco. Es importante, pero difícilmente cambien el resultado del partido, salvo que el contrario 'arrugue' y eso, con los uruguayos, no creo que pase".

Hace un año, ¿te imaginabas algo así?

"Sí te digo que sí, mentiría. Nosotros entrenamos con el plantel en la pretemporada, me refiero a la tercera, pero pensando en jugar el campeonato local. Y ahora, de 'golpe y porrazo' me encuentro en las semifinales de la Copa. La verdad es un sueño, un hermoso sueño".

Si Esta Noche Independiente Vence a los U

Independiente esta noche tiene la posibilidad de quedar clasificado para la final de la Copa Libertadores. Para que ello ocurra, todo depende de lo que haga. Un triunfo lo dejaría en la punta de la tabla a tres unidades del segundo y restando jugar tan solo un partido lo que haría que fuera inalcanzable.

Pero claro, quien le sigue los pasos, es **Nacional,** precisamente su rival de hoy, que tiene defectos, pero que ha demostrado en los dos partidos que jugó (un empate ante los de Avellaneda y una victoria frente a Universidad Católica de Chile, los dos en calidad de local), que puede erigirse en rival de riesgo para el "rojo". El partido dará comienzo a las 21.30 y no será televisado.

Desde ya, y repasando los antecedentes de cada uno, no son dos equipos novatos en estas lides de la Libertadores. Es que tanto Independiente como los uruguayos cuentan con un rico historial en este tipo de competiciones. Esa experiencia se ha ido transmitiendo de generación en generación y sus jugadores, tanto los más veteranos, como los que recién se inician, saben que para los hinchas y los directivos es algo especial, muy especial, tanto que en el caso de los argentinos, no les interesa marchar en los últimos puestos del campeonato local.

Los dos tienen un estilo de juego similar. Ambos prefieren el juego de ataque a la especulación. Para ello cuentan con hombres importantes, capaces de desequilibrar en cualquier momento y eso no es ninguna novedad. Pero sería iluso pensar que los uruguayos van a buscar la victoria desde el vamos. Para ellos un empate aquí en Buenos Aires sería más que un negocio. Es que si logran llevarse el punto con solo empatar en Santiago de Chile (tienen mejor diferencia de gol), tendrían la clasificación en el bolsillo.

Es así que su técnico, Martín Mujica, ha dispuesto que sea Carrasco quien se sume al tere pelear en esa zona la supremac sector, quedando para el contrag ra y el puntero izquierdo **Villar.**

Por el contrario Independien vamos el triunfo. Sin variantes ganara dos a uno a la Univer Visera" hace una semana, el téc vuelve a confiar en el pibe **Buf**

Los demás puestos estarán habituales, y precisamente de estará la clave del partido. Si **Burruchaga** y compañía rinden pendiente no tendría que tener cional. Pero si por el contrario e de entrar por el medio, o abusa d

AQUI ESTAN

INDEPENDIENTE: Goyén; Clau Enrique; Giusti, Marangoni, Bo ni y Barberón. DT: Adorno.
NACIONAL: Sosa; Moreira; Fer lez; Berrueta, Perdomo, Luzar Villar. DT: Mujica.
TERNA ARBITRAL: Carlos Mor que Labó, todos de Perú.
Hora de iniciación: 21.30.
Cancha: Independiente.

ENTRADAS

De ahora en más aquella persona que pague la entrada para presenciar un partido de fútbol deberá ser un mazoquista. Un tipo al que no le importe gastarse más de 120 pesos —incluimos traslado al estadio— para ver a veintidós jugadores correr sin mucha habilidad una pelota de cuero que salta diabólicamente por el poceado y pelado campo de juego y con el riesgo de que alguna barra brava lo incluya entre sus víctimas.

Quizá estos calificativos contengan un error: el de generalizar. Pero todos sabemos que los espectáculos son de mediocre para abajo en su gran mayoría que los futbolistas mejor dotados prefieren emigrar, que el césped casi no existe —vale como ejemplo la cancha de Ferro que siempre fue la mejor y ahora parece un picadero— y que la violencia no permite todavía concurrir a los estadios con total tranquilidad.

Pero, pese a todo esto, las entradas siguen aumentando y confirmando que los medios para alcanzar los fines son exactamente los fines. Así a concretarse otro ataque llo del hincha del tabl tante de las tribunas q raras excepciones, no p a la clase de los acomod otro golpe a las pasiones viduo. De ahora en m cumplir con los gustos o bys será indispensable nero o rebuscársela co control amigo, un direc le tire alguna entradita directamente.

En fin... Lo concreto que la AFA dispuso que

CAMBIOS DE CANCHAS PARA FIN DE SEMANA

El comité Ejecutivo de AFA dispuso anoche varios cambios de cancha para los encuentros que se disputarán el próximo domingo. Se conformó que el clásico entre **San Lorenzo y River,** se llevará a cabo en el estadio José Amalfitani de **Vélez.**

Así también se dispuso que **Racing de Córdoba** y **Chacarita** jueguen en la cancha de **Instituto** y **Talleres y Argentinos,** lo hagan en el **estadio Córdoba.**

● **SALADILLO**

El Consejo Federal de la Asociación del Fútbol Argentino (AFA) daría curso al reclamo de puntos que entabló Roque Pérez por supuesta indebida inclusión del delantero Juan José Irigoyen en el equipo de Saladillo, en partido jugado días atrás por las semifinales del campeonato argentino, Copa Beccar Varela.

Firmes trascendidos manifestaron que Roque Pérez obtendrá los dos puntos del partido revancha que perdió 2-0 y que de ese modo será declarado finalista del torneo, instancia a la que ya arribó Olavarría.

SUÑE: RENACEN LAS ESPERANZAS

El último parte médico dado a conocer por los médicos del Sanatorio Güemes sobre el estado de salud del ex futbolista Rubén Suñé fue bastante favorable porque si bien solo confirma una leve mejoría en las complicaciones pulmonares de ayer, advierte que fueron determinadas con exactitud las causas de la infección manifestada ayer y otras lesiones.

Según la información suministrada en el nosocomio donde Suñé se encuentra desde hace tres días, dice que los médicos se disponían a inmovilizar gran parte del cuerpo a raíz de una fractura y desplazamiento de una vértebra lumbar que surgió de la tomografía computada que se le efectuó en las últimas horas.

Los facultativos que atienden al ex jugador de Boca, afirmaron que la infección pulmonar fue provocada por la mucosidad acumulada y adelantaron que hoy se le efectuará un drenaje que, junto con los antibióticos que se le suministran, ayudará a eliminar definitivamente la infección.

Fue muy importante el exhaustivo estudio consistente en una tomografía computada que se le efectuó desde el cuello hacia abajo y que determinó el origen y diagnóstico de la infección pulmonar que apareció en los últimos días.

También, el análisis detectó una fractura lumbar con desplazamiento de una vértebra y los médicos tenían programado inmovilizar gran parte del cuerpo. Además se aseguró que había descendido la fiebre, lo que le permitió retornar a la lucidez.

En el parte médico se consigna asimismo que todas las fracturas que padece el ex futbolista podrán curarse sin que se tenga que apelar a intervenciones quirúrgicas y atribuyeron esto al eficiente tratamiento que se le dio en el sanatorio Santa Isabel, donde estuvo internado hasta el fin de semana pasado.

De todos modos los médicos siguen considerando que el estado de salud es grave a pesar de la leve mejoría experimentada en las últimas horas. Suñé, por lo tanto, permanece alojado en una sala de cuidados intensivos y a pesar de las constantes visitas de amigos, familiares y allegados al fútbol, son muy pocos los que pueden verlo.

El ex volante de Boca intentó suicidarse el viernes 22 del mes pasado arrojándose desde el séptimo piso donde vivía con su familia

ASI "GIRARA" BOCA

Boca continúa trabajando arduamente en el programa de la gira que emprenderá por diversos países de América y Europa durante el receso del campeonato de primera división.

Por el momento, los encuentros a disputar durante los meses de agosto y septiembre serán 12. La partida desde Buenos Aires sería para el 17 de agosto y jugaría los días **21 y 22 la copa Juan Gamper en Barcelona,** España.

● **A ITALIA**

Posteriormente disputará dos cotejos más en **Sevilla** y el 2 de septiembre se presentará en **Italia,** con un equipo de la primera división que aún no fue confirmado. Es probable que luego realice otro partido en Italia u otro país de Europa.

En el viaje de retorno, Boca jugará un encuentro en **Estados Unidos,** podría ser con el Cosmos u otro conjunto de renombre, otro en **México** y probablemente **cuatro más en países centroamericanos.**

● **MAS PARTIDOS**

Los dirigentes tratan de concretar la mayor cantidad de compromisos pues la presentación en España corre por su cuenta y deberá hacer diferencia para pagar pasajes, estadías, viáticos y premios.

SABELLA AL LAB

La selección argentina prosiguió su trabajo en Ezeiza, con miras a su próximo compromiso internacional frente a Uruguay el 18 del actual.

El trabajo matutino consistió en técnico-táctico, con la supervisión de Carlos Bilardo, donde se efectuaron diversas jugadas, tanto de ataque como en defensa.

No participaron del mismo, los jugadores de Independiente (Burruchaga, Marangoni, Clausen, Giusti y Trossero), quienes fueron autorizados a no concurrir, puesto que esta noche jugarán frente a Nacional de Montevideo, por las semifinales de la Copa Libertadores de América.

También no concurrió, Alejandro Sabella (con permiso), puesto que ante una dolencia hepática que padece, le fue ordenado una serie de análisis por el doctor Raúl Madero, a fin de diagnosticar.

Sin embargo, al igual que en la víspera, quien se hizo presente en Ezeiza, fue el ex internacional Juan Barbas, quien está tomando unas cortas vacaciones en el país, tras su brillante temporada cumplida en el club Zaragoza. Otro tanto ocurrió con el marcador de punta de Ferro, Oscar Garré, quien ayer no participará del entrenamiento vespertino donde se efectuará un partido amistoso con el seleccionado juvenil que dirige Carlos Pachamé.

En su lugar, Bilardo prefirió probar al defensor de River, Julio Olarticoechea, frente a la ba marcar pun pues se especul de que sea sus expulsión contr

● **DE CHILE A**

Claudio Ote Chicago, que se en Chile, será tr ximas horas al S lita en Primer Francia donde los Bianchi.

● **VALENCIA C**

Los directivos en la mira la con de Independien

O" A NACIONAL, PASA

...ruguayos es Finalista Para la Libertadores

...eto del mediocampo, para ...a del juego a partir de ese ...lpe el peligrosísimo Aguile-

...e saldrá a buscar desde el ...n relación al equipo que le ...dad Católica en la "Doble ...co interino, Ramón Adorno ...ini en el centro del ataque. ...upados por sus "dueños" ...cuerdo a como funcionen, ...ochini, Marangoni, Giusti, ...n buen nivel, entonces Inde- ...roblemas en superar a Na- ...ivoca el plan de juego, trata ...centro aéreo, es casi seguro

...ESTOS SON

...usen, Villaverde, Trossero y ...chini y Burruchaga; Bufari-

...rari, Aguirregaray y Gonzá- ...rdo y Carrasco; Aguilera y

...ntalban, Edison Pérez y Enri-

que incuestionablemente perderá con la fortaleza y la altura de los dos centrales orientales. Hombres como **Aguirregaray** y **Ferrari**, que conocen bien el puesto y que no escatiman a la hora de poner la pierna fuerte.

Habrá que ver entonces que pasa por las puntas, o mejor dicho qué pasa por "la" punta. Es que los dueños de casa juegan con un solo puntero-puntero, **Alejandro Barberón**, y sabido es que esta noche no podrá contar con la colaboración de Enrique, pues éste estará preocupado por la marca de Aguilera, a quien no se le puede dar un centímetro de ventaja. Es así que sobre Barberón caerá una gran responsabilidad pudiendo ser ayudado eventualmente por Néstor Clausen por derecha, debido a lo que dijimos anteriormente de Villazán.

Desde ya que todas estas son especulaciones, análisis previos que pueden caer en saco roto en cualquier momento. Máxime que se trata de un partido especial. Más allá del hecho de ser por la Libertadores, está el de la tradicional rivalidad rioplatense. Esa que se remonta a varios años atrás y que hace que cada jugador, de uno u otro equipo, lo sienta como algo especial, distinto a los demás.

Otra de las cosas que no deberá descuidar Independiente de su rival es el remate de larga distancia de **Luzardo** y **Carrasco** en especial, quienes bastantes sofocones le dieron a Goyén en el partido jugado en el Centenario.

Veremos entonces cuál de los dos estilos predominan, reiteramos, si empata, el "Rojo" seguiría manteniendo su chance, pero dependiendo de los demás. Una victoria, lo "haría dormir tranquilo" esperando a uno de los dos equipos brasileños que casi con seguridad clasificarán en el otro grupo eliminatorio, para disputar la final.

QUIEREN UN PUNTO

Con eso los Visitantes son Felices

Ambiente de tranquilidad y confianza es el que hay en el hotel céntrico donde se hospeda Nacional de Montevideo. Es que todos confían en sus fuerzas y creen que podrán sacarle a Independiente un punto, para después ir a pelearle a la Universidad Católica la clasificación.

Su técnico, Martín Mujica, quien como jugador participara en trascendentales choques por la Libertadores defendiendo la casaca tricolor de Nacional señaló: **"Para nosotros el empate es un buen resultado. Independiente es un muy buen equipo.**

Con respecto a una posible marca estricta sobre Bochini, dio la impresión que el técnico uruguayo escondía algo. Es que se apresuró a señalar: **"Nosotros no estamos acostumbrados a realizar ese tipo de persecuciones individuales, lo hacemos en zona sea quien sea el adversario de turno".**

Sin embargo, charlando posteriormente con el puntero **Aguilera**, una de las figuras de este equipo, éste señaló: **"Mirá no es novedad que Bochini es el estratega de este equipo de Independiente, y creo que en la medida que lo tapemos a él, acrecentaremos nuestras posibilidades de éxito. Confío en que podremos sacar un buen resultado, que para nosotros desde ya es el empate".**

Juan Ramón Carrasco, el más veterano del plantel, y con mayor experiencia, se refería a la posible influencia del público: **"Mirá en lo que a mí respecta eso ni siquiera lo voy a sentir. No hay que olvidarse que jugué en dos equipos de los 'grandes' de Argentina y conozco bien a la gente. Y si tengo que referirme a los demás muchachos me juego a que tampoco les va a hacer mella. Sabés qué pasa, que aún los más jóvenes tienen sobre sus espaldas varios clásicos contra Peñarol, y además alguna vez se han puesto la camiseta nacional, con todo lo que ello significa. Creo que la clave va estar en la zona del medio campo.**

Con respecto al campo de juego, al cual le hicieron una visita de reconocimiento, así como también del sistema lumínico, Mujica dijo: **"Está algo pesado como consecuencia de las lluvias y el trajinar de los partidos, pero creo que se podrá jugar sin ningún inconveniente. En cuanto a la luz, no es la ideal, pero sí bastante buena".**

...S IGUAL A LA NAFTA

...aba de ...al bolsi- ...n, habi- ...e salvo ...rtenece ...dos. Es ...el indi- ...s para ...os hob- ...ner di- ... algún ...vo que ...colarse

...quí es ...esde el

próximo fin de semana los partidos de **primera A** tendrán una entrada "popular" de **120 pesos** donde juegen los equipos ubicados del primero al sexto lugar de la tabla de posiciones, y de **90** para los que se escalonan del séptimo hacia abajo. Los boletos para pensionados y jubilados costarán **60 y 45 pesos**, respectivamente.

Para la **primera B**, del primero al octavo puesto, costará **90 pesos**, y el resto **65**. Jubilados y pensionados abonarán **45 y 30 pesos** respectivamente.

En **primera C**, la general será de **50 pesos y 25 para pensionados y jubilados**, y en **primera D**, costará **40 pesos**.

● **LA RESTRUCTURACION**

Se reunió otra vez la comisión que estudia la reestructuración propuesta por Boca apoyada por River Plate para un reparto de los beneficios económicos así como también una nueva forma de encarar la disputa de los torneos oficiales.

Según trascendió, existe amplio consenso para que el Metropolitano de 1985 se juegue los días sábados. En la reunión del próximo martes los integrantes de esa comisión deberán presentar un sistema de certámenes diferentes a los que se disputan actualmente.

● **AMUCHASTEGUI**

El puntero de San Lorenzo Luis Amuchástegui podría ser transferido al Valencia, de España, entidad que muestra marcado interés por el futbolista.

Fernando Miele integrante de la subcomisión de fútbol de San Lorenzo y dueño mayoritario del pase de Amuchástegui, se encuentra negociando la transferencia, la que podría concretarse en los próximos días.

● **ALONSO**

El mediocampista Norberto Alonso, de River, se encuentra recuperado de la lesión en el tobillo izquierdo y comenzará a entrenarse con el plantel, aunque lo hará sin demasiadas exigencias.

Según se informó, la evolución de su dolencia está resultando satisfactoria y Alonso podría reaparecer el próximo domingo, en el encuentro ante San Lorenzo.

● **ARBITROS**

El Colegio de Arbitros confirmó oficialmente la lista de jueces internacionales hasta 1985. La misma la componen: Ricardo Calabria, Carlos Espósito, Abel Gnecco, Juan Carlos Loustau, Teodoro Nitti, Jorge Romero y Juan Bava, que reemplazó a Arturo Ithurralde, que superó el tope de edad permitido.

...Y EL GATO LO PARO

Tal como lo primiciáramos en la edición de la víspera en ...uestra sección "Bocinazos", el árbitro internacional Carlos ...spósito sufrió la mordedura de un gato enfermo de hidrofo...ia y no podrá ejercer el referato mientras dure el tratamien...o.

Espósito integraba la terna de jueces argentinos que dirigi...n el 12 de este mes el encuentro entre Flamengo de Brasil y ...niversidad de Los Andes, de Mérida, Venezuela, por la Copa ...ibertadores de América.

Según se informó anoche en la AFA, Ricardo Calabria será ... juez que reemplazará a Espósito en la terna de ese encuen...o internacional.

Cabe destacar que los otros dos referís que la integran son ...bel Gnecco y Juan Carlos Loustau.

...BORATORIO

...entualidad que de- ... contra Uruguay, ... con la posibilidad ...ndido a raíz de su ... Brasil.

● ...ARIS

...ín, ex jugador de ...cuentra militando ...inferido en las pró- ...de Reims, que mi- ... División "B", de ...gará también Car-

● ...ON TODO

...del Valencia tienen ...atación del volante ..., Jorge Burrachaga

y el puntero derecho de Talleres de Córdoba, Oscar Tedini.

Como el Valencia, dejó libre, semanas atrás a Mario Alberto Kempes, quedando solamente Urruti como el único extranjero. Ante esta alternativa los directivos valencianos desean contratar una figura extranjera de real prestigio.

● **TELEVISADOS**

La Asociación del Fútbol Argentino, hizo el recordatorio de los próximos encuentros que serán televisados por ATC, en forma directa.

8/7: Ferro-Huracán; 14/7: Argentinos-Racing de Córdoba; 22/7: Racing de Córdoba-River; 29/7: Central-Boca y 5/8: Unión-River.

Mesa Redonda

"Mas vale Saltamontes en vano, que deudor volando...", sentenciaron los numerosos acreedores del vapuleado **"Pequeño Saltamontes"**, mientras lo tenían tomado por el cuello. Este, a su vez comentó: **"¿No saben que están organizando una mesa redonda sobre la violencia?... En el fútbol. ¡Lógico! La harán en un Country de Ezeiza y expondrán enfoques: el director de la Escuela de Arbitros, Norberto Angel Coerezza; el periodista José María Suárez; el ex jugador Enrique Wolff; el asesor letrado de AFA doctor Bossio y el juez Teodoro Nitti. La reunión se llevará a cabo el próximo sábado, muchachos. ¿Por qué no vamos todos?**

¡Cómo Creció Este "Enano"!

El explotador del **"Lobo Feroz"** ya no perdona ni a las visitas. El hombre de las fauces ávidas y los bigotes tupidos, aprovechó la vista del ceniciento **"Muchaceja Pocopelo"**, para hacerle cumplir con tareas del servicio doméstico. El sorprendido peregrino apenas alcanzó a contar, antes de ser intimado a laburar: **"A pesar de la buena altura que tiene el delantero de Morón, Gambier, su apodo es 'Enano' y pocos lo entienden. Sucede que el mote se lo ganó en Trenque Lauquen, cuando jugaba con 16 años, y su estatura no superaba el 1,50 metro. Después dio el estirón.**

Dicen que Tiene más Años

"¡Marche una sopa de aspirinas, con jarabe para tos!" rugió con bronca la **"Asesora Tucumana"**, mientras le hacía fomentitos en el pecho a su maltratado maridito, el **"Mister Enciclopedia"**. Según la enfurecida señora: **"Eso te pasa por ir a ver a Estudiantes de Buenos Aires, desabrigado. ¿Para qué?... Solo trajiste un bocinazo. El del "Poli" Cicarello que mostró la cédula en el vestuario para demostrar que tenía 33 años como aseguraba. Sus compañeros dicen que la falsificó**

Son Cábalas muy Apetitosas

"Las cábalas en Defensores de Belgrano siguen incrementándose. A la ya conocida de los fideos que cocina todos los martes el presidente De Lucca para todo el plantel, ahora se agregó otra: algunos jugadores como Ielamo y Fraga, solicitan además de los fideos que el técnico 'Ratón' Lonardi cocine los sabrosos bifes a la pumarola que son de su especialidad". Comentó el **"Sordito Upa"** mientras se le hacía agua la boca.

Llega y Sufren

"Los jugadores de básquetbol de River no se alegran mucho cuando ven aparecer en las plateas al presidente Hugo Santilli. Da la casualidad que cuando el presi los observa, el equipo es un desastre y pierde. Ocurrió hace una semana contra Ferro, cuando cayeron por 20 puntos (después ganaron el desempate y sin que los viera Santilli) y anoche frente Obras. Y ojo que esto no es nuevo en el plantel basquetbolístico de los millonarios. Lo mismo les sucedía con el anterior mandamás, don Rafael Aragón Cabrera, al que directamente tildaron de mufa y se hacían cruces cuando lo veían aparecer". Contó **"Pepín Cascarón"**.

ECOS EN LA PRENSA ESPAÑOLA

MADRID, 4 (ANSA).— Al igual o más intensamente que la prensa italiana, los diarios españoles dedican amplios espacios a comentar la tratativa que culminó con el pase del futbolista Diego Armando Maradona del Barcelona al Napoli.

La prensa local se ocupa de Italia y en particular de la ciudad de Nápoles. Destacan el impacto que causó en los napolitanos la contratación del argentino y cuenta de la aparición de la **"pizza Maradona"**, el **"peinado Maradona"**, la inscripción de los bebés napolitanos que se llaman Diego, o Diego Armando.

También se ocupa la prensa hispana del comportamiento del club Barcelona que en sucesivos cambios de frente terminó cediendo lo que consideraba intransferible.

También destaca la conducta del presidente del club catalán, José Luis Núñez, que intentó retener a Maradona contra su voluntad.

En síntesis, aparte de las indecisiones de Núñez, sus contramarchas las presiones que pudo recibir del club Argentinos Juniors (al cual Barcelona le debería 2.800.000 dólares), la era española de Maradona llegó a su fin. Los aficionados catalanes no reaccionaron, quizá cansados por la forma de ser de Maradona, al cual en su momento habían recibido con un entusiasmo inferior solo al que ahora manifiestan los napolitanos.

Los técnicos españoles coinciden en que el argentino es un gran jugador, pero que lo demostró solo por momentos, amén de los largos períodos de receso provocados por lesiones y enfermedades.

Otra dificultad, señala la prensa deportiva española, era la existencia del "clan" que rodea a Maradona, su amor por la vida nocturna, sus dificultades para recuperarse físicamente y la falta de integración sicológica.

La revista "Garbo" llegó a escribir que Maradona sufre una enfermedad venérea, a lo que el jugador respondió con una querella.

De todos modos, el Barcelona no alcanzó grandes metas con Maradona, no ganó el Campeonato Nacional, no llegó más allá de los cuartos de final en los dos torneos de la Copa de las Copas y solo ganó con el argentino la "Copa del Rey" 1983 y el mismo año la "Copa del Campeonato", un trofeo menor.

Maradona, jugó 56 partidos oficiales, marcó 37 goles, 5 de penal. Muchas veces fue silbado por su flojo desempeño, aunque inobjetablemente hizo aumentar la participación del público.

EL "REY" YA ESTA EN ITALIA

Diego Maradona y su Comitiva Hacia su Nuevo Destino: Nápoles

ROMA, 4 (ANSA).— Diego Armando Maradona llegó esta tarde a Italia desde Barcelona y será presentado mañana por la tarde a los "tifosi" napolitanos. De inmediato partió en auto "para Nápoles", se informó.

El avión de "Alitalia" que traía desde España a Maradona y su "clan" aterrizó en el aeropuerto internacional de Fiumicino, en Roma.

El futbolista mejor pagado del mundo, cuyo pase del Barcelona al Nápoles costó directa o indirectamente alrededor de diez millones de dólares, saludará mañana en el estadio napolitano de San Paolo a unos cien mil hinchas, en el intervalo de un partido amistoso entre un equipo de jóvenes promesas de la escuela de fútbol del club Partenopeo y una selección de jugadores de la región de Campania, cuya capital es Nápoles.

Maradona era esperado para ayer, pero la sociedad napolitana decidió postergar su espectacular llegada en veinticuatro horas para asegurarse primero que el club Argentinos Juniors, que vendió a Maradona al Barcelona, no oponía dificultades de ningún tipo a la transferencia del "Pibe de oro" al equipo celeste, dijeron fuentes del Nápoles.

Agregaron que Jorge Czyterzpiller, "manager" de Maradona, mandó un télex ayer al Nápoles en el que comunicaba la inexistencia de toda oposición por parte de Argentinos Juniors.

"Como el télex del señor Czyterpiller llegó recién anoche, preferimos postergar la presentación de Maradona en el estadio de San Paolo", dijo un dirigente del Nápoles.

El jugador argentino y sus acompañantes abandonaron el aeropuerto de Fiumicino, poco después de la llegada a Roma, en tres automóviles.

● EN NAPOLES

Pocos minutos después de conocerse la inminente llegada del jugador argentino, la ciudad se vistió de fiesta.

Grandes caravanas de coches salieron a festejar el acontecimiento, tal cual lo hicieron cuando conocieron la noticia que Barcelona había aceptado el ofrecimiento del Nápoles para transferir a Maradona.

● CONSEJOS DE SIVORI

También pudo conocerse el contenido de los cinco consejos que Omar Sívori, el connacional que jugó en los años sesenta, le dio a Maradona para que pueda ofrecer a los napolitanos su primer "scudetto" de la historia profesional.

"Trata de ser siempre digno a la fantástica acogida que te espera", reza el primero. **"Convence a los directivos del Nápoles para construir en torno a ti un gran equipo"**, se lee en el segundo.

"No te olvides jamás de los sacrificios que has hecho de joven para destacar". "Aprende a hacerte respetar más en el campo y trabaja también con los codos..." y "no pienses más en España. Los defensores italianos son mucho más leales", son el tercero, cuarto y quinto consejos del señor Omar Sívori.

Por su parte, el escritor napolitano Luciano de Crescenzo afirma en un artículo que **"ahora Maradona es, seguramente un rey medieval.**

"AHORA NO FALTA NADIE"

MAR DEL PLATA, 4 (De nuestro corresponsal).— El ex capitán del seleccionado nacional y actual defensor del club Fiorentina de Italia, Daniel Passarella, aseguró que con la llegada del volante Diego Maradona al Napoli **"no falta ningún gran jugador del mundo en el fútbol italiano".**

Passarella, que se encuentra aquí de paseo, afirmó que el campeonato de primera división del fútbol de Italia **"ya parece más bien una Copa del Mundo".**

Consideró a Maradona —cuya transferencia al Napoli está condicionada por Argentinos Juniors y la AFA— como el mejor jugador del mundo, pero advirtió que solamente con **"un gran jugador de jerarquía no se sale campeón en Italia".**

"Para eso hay que fijarse en el caso del brasileño Zico —integrante del Udinese— **que hizo diecinueve goles pero su equipo llegó noveno en el último torneo"**, dijo Passarella a una radio de esta ciudad.

"Creo que este esfuerzo que hacen los dirigentes italianos para conseguir jugadores de calidad le hace mucho bien al fútbol de allá porque los estadios están siempre llenos", agregó.

El Napoli nunca ganó el "Scudetto" en el historial del fútbol italiano y desde hace tres años lucha por la permanencia en la primera división.

"Soy consciente de que con la llegada de Maradona el campeonato va a ser igualmente difícil para ellos", admitió.

Manifestó su escepticismo respecto de la contratación del entrenador César Menotti por el Fiorentina, pero consideró que **"a lo mejor ahora comienzan a traer técnicos extranjeros".**

Passarella estuvo al borde de quedar excluido del seleccionado nacional por el entrenador Carlos Bilardo, al criticar duramente la actuación del equipo argentino frente a Brasil el 17 de junio último.

El entredicho quedó aclarado luego de una reunión que mantuvieron técnico y entrenador en la AFA hace algunos días, quedando así intactas las posibilidades de que Passarella integre las filas del equipo argentino.

EN CENTROAMERICA "EMPEZO" EL JUVENIL

MEXICO, 4 (UPI).— La Confederación Norte - Centroamericana y del Caribe de Fútbol dio a conocer los grupos y sedes para el torneo eliminatorio del tercer campeonato mundial juvenil de fútbol que se jugará en Chile el año próximo.

La competencia tendrá lugar en Trinidad Tobago del 19 de agosto al 7 de setiembre próximos

El primer grupo estará integrado por Canadá, Guatemala, El Salvador, Cuba, y República Dominicana

En el segundo, fueron ubicados Estados Unidos, Barbados, Bermudas, Honduras y Surname.

El equipo anfitrión, Guyana, Panamá y Antillas Holandesas, quedaron en el tercer grupo

El último grupo fue asignado a la ciudad de San Fernando y en él quedaron México, Costa Rica, Haití, Puerto Rico y Jamaica.

TENEMOS su TV COLOR
Ctdo. $a 36.000.-
Téngalo en 48 Cuotas fijas de: **$a 1.700.-**
int. a venc. 60,3% t/financ. $a 81.600
AV. ROLON 2272
Galería Néstor - Loc. 10
BOULOGNE (2½ cdra. Estac.)

EL ADIOS A UN GRANDE

MONTEVIDEO, 4 (AP).— Murió un pedazo grande del fútbol uruguayo. Con el fallecimiento del legendario zaguero oriental, Ernesto Mascheroni, desapareció el último sobreviviente del seleccionado que se coronara campeón del mundo en 1930. El primer torneo intercontinental que se llevó a cabo en la historia de este deporte.

El querido y recordado defensor que se destacara por sus calificadas virtudes futbolísticas y por su intrínseca calidad humana, dejó de existir a la edad de 76 años.

Mascheroni inició su carrera en el disuelto club de Olimpia, para luego pasar en sonado pase, a una de las entidades más importantes del Uruguay, Peñarol. El referido internacional oriental, finalizó su trayectoria en Italia, donde militó en Ambrossiana.

● DA SILVA REQUERIDO

MONTEVIDEO, 4 (EFE).— Mientras el eficiente delantero uruguayo Da Silva, jugador del Valladolid de España, se encuentra en esta ciudad en franco plan de descanso varios son los intereses depositados sobre su futuro concurso.

Por un lado están las pretensiones del Real Madrid y del Valencia que desean contratar sus goles para los próximos compromisos oficiales y estarían dispuestos a desembolsar una importante suma de dinero para lograr el pase del atacante oriental. Y por el otro se encuentra la lupa del seleccionador nacional, Omar Borrás, que tiene intención de convocar a Da Silva para representar a Uruguay, en el próximo amistoso que el 2 de agosto librará con Argentina, en Buenos Aires.

● TRIUNFO NARANJA

MUNICH, 4 (AFP).— Holanda le ganó a la República Federal Alemana 1/0 en un partido de fútbol disputado aquí en recordación del partido que opuso a ambas formaciones en la final de la copa del mundo de 1974.

El único gol del partido fue anotado por John Cruyff, a los 38 minutos.

CHILE: CHAU JUEGOS

SANTIAGO, Chile, 4 (UPI).— El Comité Olímpico de Chile informó anoche que la selección olímpica de fútbol no concurrirá a los juegos de Los Angeles.

El presidente del Coch, **Juan Carlos Esguep,** dijo que el acuerdo de no enviar a la delegación se tomó **"considerando las dificultades económicas y administrativas por las cuales atraviesa el fútbol chileno".**

"Tendríamos que ir a Los Angeles con lo más representativo del fútbol, y bien sabemos los problemas que están afectando a los clubes en el torneo nacional".

En general los problemas derivan de una enorme deuda que mantienen tanto los clubes como la propia asociación central de fútbol con diversos bancos e instituciones financieras.

● DOS A MEXICO

SANTIAGO, Chile, 4 (ANSA).— Dos destacados jugadores chilenos, el goleador **Jorge Aravena** y el arquero **Roberto Rojas**, interesan al "América" de México, informó aquí el entrenador chileno del equipo azteca, Carlos Reinoso.

El técnico dijo que iniciará conversaciones con los directivos de "Universidad Católica" y "Colo-Colo" para lograr que ambos jugadores viajen a México para jugar por el "América".

GREMIO IMPARABLE

CARACAS, 4 (AP).— El campeón intercontinental brasileño Gremio venció por 2-0 al campeón venezolano Universidad de Los Andes (ULA) y apuntaló su liderazgo en la fase semifinal de la Copa Libertadores de América.

La derrota ante los campeones mundiales de clubes barrió casi por completo las esperanzas del equipo venezolano, que había cumplido una afanosa campaña clasificatoria venciendo al campeón peruano Sporting Cristal.

Renato a los 10 minutos, avanzó velozmente por la izquierda y lanzó un potente remate que venció la resistencia del arquero local. Ese gol desarticuló a los venezolanos quienes el viernes pasaso cayeron por 3-0 ante el campeón brasileño Flamengo.

A los 36 minutos, Caio, con un excelente disparo de chilena venció el arco defendido por Baena.

Gremio ejerció un dominio completo del partido, pese a que los venezolanos desperdiciaron varias oportunidades de gol.

En la segunda etapa, el predominio de Gremio se acentuó y solo la habilidad del guardavalla Baena, evitó nuevas conquistas de los visitantes. Los próximos encuentros serán en Brasil y, según los expertos, solo un milagro podría hacer que los venezolanos ganasen y que sus victorias fuesen por una diferencia de goles capaz de compensar los cinco que ha sufrido su arco en los dos encuentros con los clubes brasileños.

Las posiciones son encabezadas por Gremio con 4 puntos: Flamento 2 y Universidad de Los Andes 0.

ZONAS DE LA COPA

MILAN, 4 (ANSA).— La Federación Italiana de Fútbol sorteó las zonas de las eliminatorías de la Copa Italia en su edición 1984-85. El sorteo se hizo en base a la subdivisión geográfica en zonas Centro Norte y Centro Sur, para los equipos de las series "B" y "C1".

Serie Uno: Milan, Como, Parma, Carrarese, Triestina, Brescia; **Serie Dos:** Inter, Avellino, Pisa, Spal, Bologna, Francavilla; **Serie Tres:** Roma, Lazio, Varese, Pistoiese, Padova, Genoa; **Serie Cuatro:** Torino, Cremonese, Monza, Vicenza, Cesena, Napoli; **Serie Cinco:** Verona, Ascoli, Catania, Casarano, Campobasso, Benevento; **Serie Seis:** Sampdoria, Udinese, Bari, Cavese, Lecce, Catanzaro; **Serie Siete:** Juventus, Atalanta, Taranto, Palermo, Sambenedettese, Cagliari; **Serie Ocho:** Fiorentina, Napoli, Arezzo, Casertana, Perugia, Pescara.

● UN RECORD

BARCELONA, España, 4 (EFE).— El Fútbol Club Barcelona contará la próxima temporada, por primera vez en la historia del fútbol español, con un representante en cada una de las tres primeras categorías

Si hace dos años el **Barcelona Atlético** ascendía a Segunda División A, en esta temporada le ha llegado el turno al tercer equipo, el **Barcelona Aficionados**, que, tras quedar campeón en su grupo de tercera división, consiguió eliminar en la fase de ascenso al Burgos y a la Leonesa, pasando a Segunda B.

El artífice de este triunfo barcelonista desde su puesto de entrenador es **Juan Martínez Vilaseca.**

OBRAS LE SACO UN CHICO DE VENTAJA A LA BANDA

Obras Sanitarias se quedó con la primera final del campeonato argentino de básquetbol, edición 1983, al ganarle a River Plate, por 84 a 74 (parcial 43 a 28), en un mal partido y que se jugó ante no más de 500 personas. Mañana, a las 21, también en el estadio de Obras, se jugará el desquite.

Fue un partido desordenado, donde hubo más errores que aciertos. Obras se quedó con el triunfo porque en los primeros minutos logró establecer las ventajas suficientes, aunque sin realizar una actuación descollante.

Solo le bastó con la potencia en los tableros de Camissasa, que resultó incontenible, la serenidad y cabeza fría de Raffaelli y la fogosidad del norteamericano Norton Barnhill.

River comenzó muy mal, con deficit en la marcación personal, sin potencia en los rebotes y sin orden en el traslado del balón, que le hizo perder numerosas pelotas.

De esa forma no podía suceder otra cosa que el equipo aurinegro fuera estableciendo amplias diferencias (20 a 4, a los seis minutos). El equipo "millonario" pareció que mejoraba, al producirse el ingreso de su base Haile y apretar más la marcación.

Sin embargo, ese repunte no se evidenció, ya que en ataque siguió trabajando mal y solo logró achicar un poco las diferencias, cuando funcionó el contraataque, pero solo a "cuenta gotas".

Los quince puntos del parcial en favor de Obras, eran fiel reflejo de las diferencias que existieron en el rectángulo de juego.

En la segunda etapa no hubo ningún cambio hasta los últimos siete minutos, donde Obras era neto dominador, tal es así que llegó a distanciarse 21 puntos (57 a 36 y 71/50, distancias que parecían inalcanzables más aún para un rival que no jugaba bien).

Sin embargo, paulatinamente Obras se fue quedando, entró en el desconcierto, perdió pelotas y marró lanzamientos.

Así River con el criterio en la conducción de Haile, el goleo de Aréjula y una mayor fuerza en los tableros, fue recuciendo esas diferencias.

La salida por personales de Romano y la de Raffaelli por una pequeña lesión hicieron que el equipo aurinegro se desordenara totalmente, hasta entraron también en ese ritmo alocado Camissasa y Barnhill, quienes también perdieron balones.

Restando 2'30", River se acercó a tres puntos (71/68). El partido se puso al rojo vivo. el resultado se tornaba incierto. No ocurrió nada de eso, porque el equipo de la banda roja se equivocó y no paró la pelota ni buscó el lanzamiento adecuado sino que jugó a cien por hora y tiró desde cualquier posición. Así Obras con el regreso de "Chocolate" y la eficacia de Camissasa, definió el encuentro.

OBRAS SANITARIAS: Camissasa 33, Raffaelli 18, Romano 2 (X), Milovich 5, Barnhill 24 (FI); Grippo 0, Campana 2. DT: T. Bello. TOTAL: 84.

RIVER PLATE: Aréjula 26, Meire 8 (X), Pagella 14, Yodice 6, Zeballos 10 (FI); Haile 12. DT: A. Finguer. TOTAL: 74.

O'REILLY: REUNION ALTAMENTE POSITIVA

El secretario de Deportes, Rodolfo O'Reilly, dijo a miembros del comité Olímpico y a atletas que participarán de los próximos juegos olímpicos que **"puede haber discusiones, pero no cabe ninguna duda que juntos encontraremos el camino"**.

Durante una reunión a la que calificó de **"altamente positiva"**, el funcionario nacional agregó que **"lo que se pretende, es que cada uno de ustedes progrese en lo personal y que traten de representar a la Argentina dentro del contexto ético y moral que el organismo a mi cargo intenta reivindicar"**.

Por su parte, Atilio Vázquez, que competirá en canotaje, señaló que **"resulta positivo este acercamiento entre dirigentes y deportistas, siempre y cuando se realicen para aunar objetivos"**.

SANTOS FINALISTAS

San Lorenzo de Almagro después de mucho tiempo llega a la final de un torneo de básquetbol, en este caso el torneo Apertura de primera división "A", derecho que adquirió al vencer anoche a José Hernández, por 122 a 117 (parcial 65 a 62 para el perdedor), en el cotejo desquite. También había ganado en el de ida, por 89 a 82. Ahora deberá aguardar a su rival, el que saldrá del enfrentamiento entre San Andrés y River Plate, quienes se enfrentarán el 10 y 17 de este mes.

San Lorenzo logró un triunfo indiscutible, sustentado en la gran actuación del norteamericano David Reavis (figura excluyente del espectáculo), más el buen complemento de Pablo Gianelli, muy criterioso en el armado de su equipo y de Daniel Ludi, importante no solo por su goleo, sino también en la toma de rebotes en los dos tableros.

El equipo azulgrana manejó el encuentro durante la mayor parte del mismo, salvo en los minutos finales de la etapa inicial, donde Hernández logró emparejar y pasarlo en el marcador, merced al emboque de Glen y de Marcelo Allegretti.

Sin embargo, en la segunda etapa volvió a tomar el comando del juego y del marcador el equipo dirigido por "Pipo" Moyano, que con un Reavis en una noche realmente inspirada (las hizo todas), fue marcando diferencias ante un rival que no bajó nunca los brazos, que luchó cada pelota a "muerte" y que tuvo en Glen y Allegretti, a sus mejores valores.

También por momentos se acopló a ese esfuerzo Cotic, pero sin estar en el nivel de otras jornadas.

Así San Lorenzo, con mucho esfuerzo, pero demostrando una gran superación con el correr del campeonato, ya que el equipo se fue afianzando, ha logrado merecidamente llegar a la final, donde tendrá que vérselas con San Andrés, (le ganó las dos veces que jugaron) o con River Plate, dos rivales muy difíciles, pero no imposible de superar.

Meritorio también lo de Hernández, que vino de la "B" y llegó a las semifinales del torneo.

SAN LORENZO DE ALMAGRO: Reavis 22, Gianelli 19 (X), Ludi 26, Spurio 23, Stanford 22 (X) (FI); Montaldo 0, Lanzilotta 4, Romano 0, Baudoin 6. DT: C. Moyano. Total: 122.

JOSE HERNANDEZ: Cechini 4, Prunes 2, Glen 40, Bonichini 4, Cotic 21 (FI); M. Allegretti 31, Belli 11, Irrazábal 4. DT: R. Annelli. Total: 117.

ESTE SI QUE LE TIENE MUCHA BRONCA A LOS SUDAFRICANOS

LOS ANGELES, EE.UU., 4 (EFE).— Peter Ueberroth, presidente del comité organizador de Los Angeles '84, salió enérgicamente al paso de dos miembros estadounidenses del Comité Olímpico Internacional que abogan por el regreso de Sudáfrica al olimpismo, se supo hoy.

En declaraciones al "Los Angeles Times", Ueberroth afirmó que **"los Juegos Olímpicos representan lo mejor que la raza humana tiene para ofrecer, y no hay sitio en ellos para naciones que practican discriminación o racismo de ningún tipo"**.

Esta reacción se debió a una entrevista publicada por el periódico local californiano "San Jose Mercury News" con Julian Roosevelt y Douglas Roby, ambos estadounidenses y miembros del consejo ejecutivo del COI, que preside el español Juan Antonio Samaranch.

Roosevelt, pariente del presidente Theodore Roosevelt, es conocido por su ideología ultraderechista, y por ejemplo en 1979, cuando el presidente Jimmy Carter reconoció a China comunista, le envió una carta —con membrete del COI— acusándole de traición.

Miembro del COI desde 1974, Roosevelt confirmó al "Los Angeles Times" su convicción de que Sudáfrica **"ya no es un país racista"** y que en un reciente viaje allí le sorprendieron los nadadores negros, porque **"a los negros no les gusta nadar, no les gusta el agua"**.

Sudáfrica fue expulsada del movimiento olímpico internacional en 1960 debido a l as prácticas de "apartheid", forma extrema de segregación racial, de su gobierno minoritario de raza blanca.

Por su lado, Douglas Roby acusó a Samaranch de **"dar largas a esta cuestión"** y señaló que sería **"fantástico"** que Sudáfrica enviase **"un equipo mixto"** —negros y blancos— a los juegos.

Anita Defrantz, vicepresidenta del "LAOOC" y encargada de las relaciones con Africa en este organismo, deploró "las declaraciones graves e insensatas de miembros estadounidenses del COI".

"Ahora tendremos que dejar bien claro, de nuevo, que el comité organizador se opone enérgicamente a la readmisión de Sudáfrica mientras continúe la política de 'apartheid' en ese país", añadió Defrantz.

El tema de Sudáfrica sigue representando un problema para la participación en los juegos, que comienzan dentro de 24 días, y algunos temen que el boicot africano a los juegos de Montreal, en 1976, pueda repetirse.

Según una radio de Etiopía, país que se sumó al boicot del bloque oriental, el ministro de Deportes de Alto Volta e influyente autoridad deportiva del continente negro, Henry Zongo, hizo, al parecer, un llamamiento para un boicot africano a "Los Angeles '84".

Fuentes del comité organizador de Los Angeles señalaron en varias ocasiones su confianza en que las naciones de Africa estén en los juegos.

Uno de los problemas que plantean dudas sobre la posición africana es la participación en la olimpíada de la fondista sudafricana Zola Budd, nacionalizada inglesa, en el equipo de Gran Bretaña.

GOMEZ SE LAMENTA POR LAS AUSENCIAS

El atleta bonaerense Julio Gómez, poseedor de la plusmarca argentina de los 10 mil metros llanos, estimó que la ausencia de los etiopes **"le quitarán jerarquía"** a las pruebas de fondo que se desarrollarán en los Juegos Olímpicos 1984.

Dijo también que el boicot que propició la Unión de Repúblicas Socialista Soviéticas a los juegos **"se veía venir porque estaba cantado que se tomarían la revancha por el que les hizo Estados Unidos en 1980"**.

Gómez, que posee el record nacional absoluto de los 10 mil metros con 29.12 minutos adelantó que concurrirá a los Juegos Olímpicos **"solo para adquirir experiencia"**.

MOTOS
0 KM SIN ANTICIPO
TOTALMENTE EN CUOTAS
GILERA-KAWA JUKI
Desde $a 1.700por mes
MOTO LINIERS
Av. Rivadavia 11732 - 1° P
en "EL CLASICO"
½ cuadra de Gral Paz

Un programa de la Comisión Nacional sobre la Desaparición de Personas.

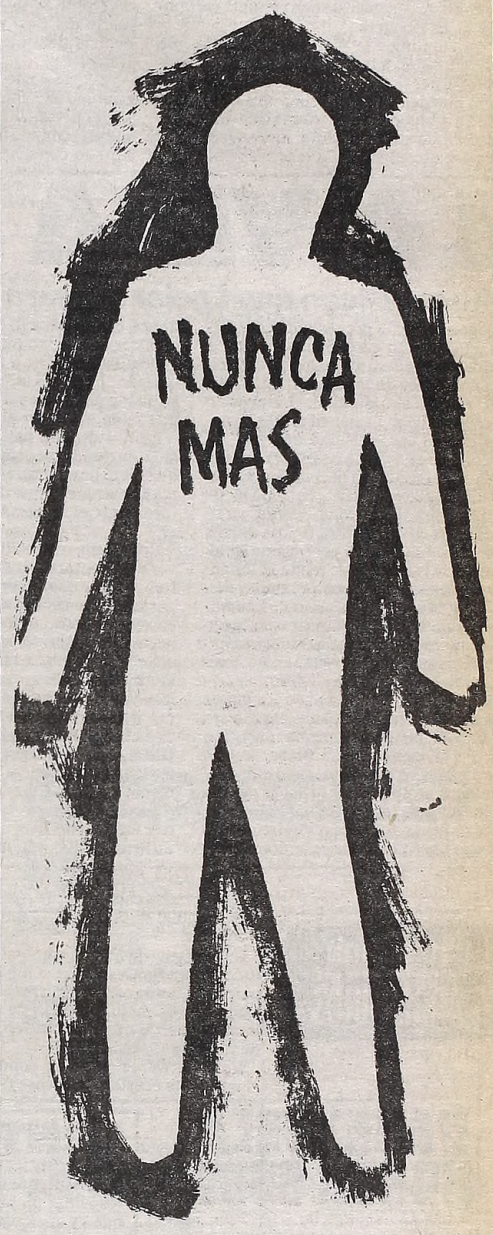

Documentos y testigos:
Televisión abierta
HOY 22 hs.
CANAL 13

LAS AUDITORIAS CONTABLES VAN A CORRER EN PATINES

La Secretaría de Deportes de la Nación aclaró esta noche que las actuaciones originadas a raíz de la denuncia formulada por el ex presidente de la Confederación Argentina de Patín Daniel Ronguera, "continúan el trámite administrativo", y adelantó que se practicarán auditorias contables en varias federaciones deportivas, entre ellas la cuestionada.

La aclaración de la Secretaría de Deportes fue hecha llegar a los medios de difusión como consecuencia de una denuncia formulada por Rongera.

El comunicado dice textualmente que "en atención a la difusión de un cable producida por Noticias Argentinas relacionado con una dea formulada por un ex dirigente de la Confederación Argentina de Patín acerca de una presunta malversación de fondos otorgado por la entonces Subsecretaría de Deportes en el año 1983, la Secretaría de Deportes de la Nación cumple en informar:

"1(Que según resolución Nº 51 del 27/7/83 del entonces subsecretario de Deportes, Aldo Monti, se dispuso la instrucción del sumario del caso a efectos de investigar los hechos denunciados por el señor Daniel Ronguera."

"2) Que dicho sumario, en el que se han recibido declaraciones testimoniales de distintas personas incluido el denunciante, como así también otros medios de prueba, aún no han concluido, ya que la última providencia de la instrucción es de fecha 14/6/84, quedando pendientes contestaciones a informes solicitados."

"3) Que sin perjuicio del resultado del sumario indicado, la Secretaría ha tomado medidas para practicar auditorias en distintas entidades deportivas, como la Confederación Argentina de Patín."

"4) Que oportunamente se informarán los resultados a quien corresponda."

Por su parte, el presidente de la Confederación Argentina de Patín, Ernesto González Molina, afimró que la denuncia sobre malversación de fondos de la entidad "carece de sustento y es una maniobra política", en respuesta a la acusación lanzada por el ex directivo Daniel Rongera.

"La denuncia de Rongera acerca de que hubo malversación de fondos de un subsidio otorgado por la Secretaría de Deportes de la Nación es simplemente una maniobra política que se comprobará cuando la división de Sumarios del Ministerio dé su fallo

González Molina, que llegó en 1982 a la presidencia de la Confederación Argentina de Patín sucediendo precisamente a Rongera, agregó que "toda la documentación que se presentó para rendir el subsidio está en perfecto orden".

El ex presidente Daniel Ronguera dijo a Noticias Argentinas que la Confederación había presentado una rendición de un subsidio otorgado en 1982 con boletas de hoteles y restaurantes apócrifas.

LA VIDA ES PURO CUENTO

Ahora Dicen que Laciar Peleará con Montero en Noviembre

Según un cable proveniente de Francia, el campeón europeo de los mosca Antonine Montero anunció que combatirá con el rey de la división de la versión Asociación Mundial, el argentino Santos Falucho Laciar en el mes de noviembre en una localidad francesa.

Montero que acaba de perder por nocaut con el campeón del consejo, el mexicano Gabriel Bernal, se repone de una fractura del maxilar inferior, y durante una visita al hospital de Nimes hizo declaraciones al periodismo local. "Tengo la intención de reiniciar los entrenamientos la semana próxima y luego continuarlo en la ciudad de Los Angeles, dijo Montero, para agregar luego que "no realizaré ningún combate antes de medirme con Laciar en noviembre en la ciudad de Grenoble".

En el último ranking dado a conocer por la Asociación Mundial en la víspera el francés, ocupa la séptima ubicación ya que su derrota ante Bernal le hizo perder tres colocaciones pero aún conserva las posibilidades de alcanzar una pelea mundialista. Si embargo todo parece indicar que es un verdadero sueño ya que hace planes de enfrentar al cordobés, cuando éste debe primeramente exponer su corona ante el venezolano Prudencio Cardona y aún no fue determinado el lugar ni la fecha y ni siquiera se puede precisar cuál será el promotor que intente montar el espectáculo.

Dentro de este panorama de confusión, en donde los proyectos pesan más que las concesiones, está viviendo Santos Laciar luego que defendiera su cinturón ante el mexicano Juanito Herrera.

Primeramente se dijo que podría volver a presentarse en Europa ante Montero, chance que se cortó primeramente por las pretensiones elevadas de Falucho y finalmente porque se llegó a un acuerdo con Bernal, luego el postulante era el inglés Charlie Magri, sin embargo las tratativas llevadas adelante por el italiano Rodolfo Sabatini fueron perdiendo fuerza paulatinamente hasta que el apoderado de Laciar, Francisco Giordano, intentó por el lado de Rafito Cedeño poder concretar la defensa opcional y también fracasó.

Las últimas conversaciones mantenidas fueron con Luis Spada, apoderado de Prudencio Cardona quien ha sido designado retador oficial por su condición de número uno, cosa que de no resolverse rápidamente de común acuerdo motivará una licitación universal con la consabida pérdida de dólares para el rey que en un principio aspiraba a llevarse una cantidad superior a los cien mil dólares y que ahora argumenta que para pelear por poco dinero estaría dispuesto a defender su cetro en la Argentina.

Para que ello pueda suceder, existen dos plazas lógicas y según Giordano son Córdoba, provincia natal del monarca o el propio Luna Park. Pero en este punto radica el mayor inconveniente porque la empresa de Corrientes y Bouchard no estaría dispuesta a ofrecer el montaje del evento en donde las posibilidades de pérdida son muy grandes y sin tener en cuenta que la posición final del clan Laciar no fue nada elegante, al ofrecer a Cedeño la posibilidad de manejar la carrera pugilística del campeón sin consultar a Juan Carlos Lectoure quien fue el que llevó no solo a Laciar a la corona sino cuando la perdió también se encargó de conseguir una nueva chance

SE QUEDO CON LAS GANAS

NAIROBI, Kenia, 4 (AP).— El boxeador de peso completo Peter Kamau Wanyoike, que esperaba ganar medalla de oro en los olímpicos de Los Angeles, fue excluido del equipo de Kenia debido a una fractura de mandíbula, informó el jefe de la delegación olímpica, Brigadier Cromwell Mukungusi.

Agregó que Wanyoike, ganador de tres medallas de oro en el torneo Copa del Rey de Tailandia, sufrió la lesión en una pelea en Zambia de práctica preolímpica.

● POSTERGACION

CARACAS, 4 (UPI).— El combate entre el campeón latinoamericano del peso mosca, el colombiano Alberto Castro, y el ex tricampeón mundial, Betulio González, fue postergado para el 7 de julio, anunció hoy el promotor Julio Moreno.

Moreno explicó que la fecha de la pelea, inicialmente fijada para el próximo miércoles, fue cambiada a causa de la ausencia de dos boxeadores colombianos anunciados

"Hemos decidido postergar el programa porque no han llegado Eduardo Laguna y Alfonso Chamorro, los otros dos boxeadores colombianos que están en la cartelera", dijo Moreno.

Laguna está anunciado para pelear con el venezolano Angel Parra en la categoría de los supergallo, mientras que Chamorro deberá medirse con el ligero junior venezolano José Mosquera.

ASOCIACION: 5 ARGENTINOS

Cinco boxeadores argentinos fueron tenidos en cuenta por la Asociación Mundial de Boxeo en el último escalafón

En la categoría mosca, como es natural, figura Santos Laciar como monarca figurando como primeros aspirantes, Prudencio Cardona de Colombia, Juan Herrera de México y el dominicano Ramón Nery.

Entre los welter junior, en donde el campeón es el estadounidense Gene Hatcher, se escalonan dos connacionales, en el segundo lugar se encuentra Ubaldo Sacco con quien combatirá el primero de setiembre en Texas y el quinto escalafón, el sampedrino Lorenzo García.

En la división de los liviano junior está clasificado Jerónimo Lúquez quien fuera hasta hace poco tiempo el campeón latinoamericano.

Y por último ubicado en sexto lugar entre los medianos, está el cordobés Juan Domingo "Martillo" Roldán

● PARTE DELEGACION

El viernes próximo partirá con destino a Francia, la delegación argentina que participará de la velada del próximo 14 en el estadio Luis II de Mónaco. La misma está integrada por los boxeadores "Martillo" Roldán, y César Romero, los técnicos Robledo y Martinetti, los apoderados de Juan Domingo, Luis Abba y René Barrale y Juan Carlos Lectoure.

La velada estará compuesta por la semifinal de los medianos en la que se enfrentarán el estadounidense Daver Moore y el puertorriqueño Wilfredo Benítez. En la misma categoría se medirán Roldán y André Mongalema, entre los medio pesado estarán frente a frente César Romero y Fulgencio Obelmejías

VENEZUELA NUEVA SEDE

VALENCIA, Venezuela, 4 (AFP).— Venezuela fue designada Sede del Centroamericano de Boxeo Aficionado, anunció aquí el presidente de la Federación Eduardo León Hidalgo.

El máximo dirigiente de este deporte en el país dijo que después del éxito obtenido en el Cuarto Torneo Internacional de Boxeo Aficionado "Batalla de Carabobo", finalizó anoche en esta ciudad centro occidental venezolana, la Confederación Centroamericana le otorgó el derecho de montar el próximo certamen.

León Hidalgo y Eduardo Flores, este último presidente de la Asociación de Boxeo Aficionado del Estado (provincia) Carabobo, destacaron que el centroamericano se realizará en la primera quincena de octubre.

El mosca mexicano Fausto Daniel, quien participó en el Cuarto Torneo Internacional de Boxeo Aficionado "Batalla de Carabobo", anunció hoy su retiro del ring.

El médico cirujano dijo a la AFP poco antes de regresar a su país que "si la Federación no me incluye en la lista para asistir a los Juegos Olímpicos de Los Angeles, cuelgo definitivamente los guantes".

El boxeador, que se ganó la simpatía de todos los valencianos durante su permanencia en Venezuela, afirmó igualmente que "si los dirigentes del boxeo me otorgan esa oportunidad de ir a defender los colores de México al magno certamen mundial, estas serán las últimas peleas que haga"

CONTRA EL BOXEO

MANCHESTER, Gran Bretaña, 4 (AP).— La Asociación Médica Británica extendió su campaña antiboxística al respaldar un plan que prohibiría los combates profesionales y aficionados debido al riesgo de lesiones cerebrales y de otro tipo.

Los 600 delegados que asisten a la conferencia anual médica aprobaron una moción que pide al organismo que "influya a la opinión pública a fin de que eventualmente sea prohibido el boxeo". Un vocero dijo que la moción fue adoptada por una "mayoría sustancial".

"Si todo sale bien, el boxeo podría ser prohibido de 5 a 10 años en Gran Bretaña" según el secretario de la AMB John Havard, que durante sus años universitarios fue peso pesado junior.

Todo intento de prohibir el boxeo tendrá que contar con la aprobación del Parlamento británico, que en 1981 rechazó una moción para erradicar el boxeo profesional.

El secretario de la Comisión de Control del Boxeo británico, Ray Clarke, criticó la votación de la conferencia y dijo que el pugilismo es menos peligroso que muchos otros deportes.

Destacó que desde 1949 hubo 11 muertes entre los profesionales británicos del boxeo. "Cuando estas muertes con comparadas con las de otros deportes, son mucho menores; no admiten equiparación", afirmó.

"¿Por qué no prohibimos que las personas escalen montañas y decimos que no habrá más muertes en el montañismo, o prohibimos el rugby, porque hay más y peores lesiones en ese deporte que en el boxeo?".

Debido a limitaciones de tiempo, la conferencia no debatió la solicitud de prohibir el boxeo en los centros docentes, dedicar menos cobertura televisiva al deporte y retirar a los boxeadores británicos de los juegos olímpicos.

Por lo menos 340 boxeadores de todo el mundo han muerto a causa de las heridas sufridas en el cuadrilátero desde la Segunda Guerra Mundial.

UNA MANO SE LAVA LA OTRA

PANAMA, 4 (AP).— El retiro del tricampeón mundial Roberto Durán del panorama boxístico se produce al tiempo que se presagia el resurgimiento de ese deporte en este país, que en la actualidad solo cuenta con un campeón, el peso pluma Eusebio Pedroza, reconocido por la Asociación Mundial de Boxeo (AMB).

Panamá ha sido reconocida como una potencia mundial en el boxeo, y ha producido en años recientes boxeadores como Durán, Eusebio Pedroza, Jorge Luján, Hilario Zapata, Víctor Sierra, Celso Chávez, Bernardo Checa, Alfredo Layne, Jorge Alvarado y Nestor Flores, entre otros.

Las proezas de Durán son de leyenda, y Pedroza está escribiendo su nombre en letras doradas. Luján y Zapata han ostentado títulos mundiales, los han perdido y están en vías de regreso a la cima.

Zapata inició recientemente su regreso a los primeros lugares con un fácil triunfo sobre el colombiano Juan Polo Pérez, y Luján puso fin a las esperanzas del colombiano ex monarca mundial, Ricardo Cardona, de volver por sus fueros al derrotarlo por nocaut técnico.

Luján ocupa ahora el primer lugar entre los pluma dentro de la AMB, y el noveno en Consejo Mundial (CMB).

Zapata, aunque no está clasificado entre los primeros diez en ninguno de los dos organismos, dio una demostración tan contundente en su reaparición ante Pérez.

JIRO WATANABE EN UN SERIO PELIGRO

CARACAS, 4 (AFP).— El campeón mundial gallo junior (versión AMB), el japonés Jiro Watanabe, será despojado de su corona mañana cuando suba al ring para pelear con el tailandés Payao Pooltarat.

El anuncio oficial lo hizo hoy en Caracas el presidente de la Asociación Mundial de Boxeo, el venezolano Gilberto Mendoza y su compatriota Gonzalo Rivera.

Watanabe quien tiene la corona de la categoría en la AMB desde el 23 de setiembre de 1983, subirá al cuadrilátero de Osaka, Japón, mañana, para pelear con Pooltarat, poseedor del título mundial en el mismo peso, pero en el Consejo Mundial de Boxeo, CMB.

Mendoza y Rivera, señalaron que el organismo rector de la AMB no había autorizado a Watanabe para este combate, por cuanto primero tenía que hacerlo con el dominicano Espinal.

REENCUENTRO TOTAL PARA EL TC

CECOTTO "CHIVO"

CARACAS, Venezuela, 4 (ANSA).— El piloto venezolano de Fórmula 1, Alberto "Johnny" Cecotto, ratificó aquí lo dicho hace días por su padre en el sentido de que el Toleman **"tiene preferencias hacia el piloto brasileño Ayrton Senna Da Silva"**, su actual compañero de equipo.

Cecotto afirmó al diario "El Nacional" de esta capital, que su actuación en la presente temporada del campeonato mundial de la categoría máxima ha sido consecuencia de diversas fallas mecánicas.

De paso por Venezuela, Cecotto efectuó estas declaraciones antes de partir rumbo a Dallas, Estados Unidos, donde intervendrá en la novena prueba válida para el torneo del mundo el próximo domingo. El ex campeón de motociclismo expresó que su compañero Ayrton Senna Da Silva había tenido una mejor actuación porque **"sin dudas ha tenido mejor suerte"**.

"Pero —agregó— **también ha tenido mejor trato por parte de la escudería. De eso, cualquier allegado a la Fórmula 1 se dio cuenta".**

Según explicó el ex rey de las dos ruedas motorizadas, **"lo que ocurre es que Ayrton Senna Da Silva, desde antes de comenzar la temporada de este año de Fórmula 1, había sido escogido por la directiva de la escudería, es decir, llegó antes que yo a la Toleman-Hart, y eso, indudablemente, se está haciendo sentir dentro del equipo"**, finalizó.

Sabia Resolución que lo Hará más Fuerte

El auge que día a día viene tomando el Turismo Carretera, hace que se convierta en el deporte que más aficionados convoca en la actualidad y posibilita que la actividad acreciente su importancia tras cada nueva presentación. Es por eso que la actual Comisión Directiva de la Asociación Corredores de Turismo Carretera, tomó en las últimas horas una sabia resolución, que permitirá unir a toda la familia carretera.

La cosa venía desde el mes de junio de 1979. En aquella oportunidad, a través del acta 590 en uso de las facultades estatutarias que le eran propias, la Comisión Directiva resolvió, en la necesidad de dar solución a un problema de organización interna, dar de baja como asociados de la entidad a varios afiliados. Entre otros, la medida afectó a figuras de la talla de Carmelo Galbato, Rodolfo De Alzaga, Carlos Drueta, Vicente Galluzzo, Eduardo Casá y Pablo Fachini, miembros fundadores de la Asociación Corredores de Turismo Carretera y figuras consagradas del automovilismo.

Dicha circunstancia significó el inicio de una serie de desencuentros y malos entendidos, que de a poco llevaron a distanciamiento primero y posterior enfrentamiento entre aquellos que defendían la medida adoptada desde un punto de vista formal y otros que buscaban el justo reconocimiento y desagravio hacia quienes habían hecho posible que la categoría rutera se transformara en la más popular del automovilismo deportivo del país, tiñéndola de un profundo contenido nacional.

Lamentablemente, tales conductas, tanto de uno como de otro sector, llevaron a la ACTC a una situación insostenible, llegándose incluso a poner en riesgo su propia existencia. Ahora, a más de cinco años de aquella decisión, la actual comisión directiva entiende que la familia del Turismo Carretera debe unirse definitivamente eliminando los obstáculos que pudieran haber, alejando a algún socio de esa unidad, la que una vez lograda, redundará en un TC mucho más fuerte y grande en el consenso del deporte nacional.

Es por eso, que como un primer paso para el logro de los objetivos planteados la comisión directiva de la Asociación Corredores de Turismo Carretera en su última reunión resolvió: 1º) **Reincorporar como socios fundadores de la institución a los señores Carmelo Galbato, Rodolfo De Alzaga, Carlos Drueta, Vicente Galluzzo, Eduardo Casá y Pablo Fachini, restituyéndoseles los derechos resultantes de su categoría dentro de la entidad. Eso en reconocimiento a la labor desarrollada en favor de la categoría TC.** 2º) **Conceder un plazo de 60 días a los socios incluidos en el acta 590 del 26 de junio de 1979, a los efectos de regularizar su situación con la entidad para ser reincorporados a la misma en su carácter de tales.**

La resolución lleva la firma de Octavio Suárez, presidente y de Rubén Gil Biscella, secretario general por la ACTC.

FALLO CON COLA

La decisión de la Comisión Deportiva Automovilística (CDA) del Automóvil Club Argentino de volver a clasificar al binomio integrado por Daniel Mustafá y Angel Guerra, otorgándoseles el triunfo en la última competencia que los Datsun 280 ZX disputaron en el autódromo municipal el domingo 24 de junio, ha suscitado negativas reacciones entre varios de los volantes que participan en el campeonato argentino de pilotos.

Pero donde la reacción tuvo mucha mayor virulencia, es en el seno de la Comisión Técnica de la CDA, donde todos sus integrantes amenazaron con renunciar si se mantiene un fallo que nadie parece comprender como pudo darse, luego de examinarse los informes respectivos.

Según los técnicos del ACA, el Datsun 280 ZX de Mustafá-Guerra estaba fuera de reglamento, ya que no contaba con la recubierta de los amortiguadores que todos los demás autos si tenían, a fin de permitir una ventilación mucho mas efectiva en el sistema de frenos.

Para los integrantes de la Comisión Técnica, no es ningún atenuante el hecho de que no se encuentre jurisprudencia sentada en el caso, ya que si todos los demás participantes estaban todos preparados de la misma forma, es indudable que el que lo estuviera distinto, se encontraba lisa y llanamente en una infracción reglamentaria.

DOS WILLIAMS SIN ESTRENAR

LONDRES, 4 (Télam y AFP).— El domingo 23 del corriente, oportunidad en que se disputará el "Gran Premio de Inglaterra de Fórmula Uno, la escudería Williams presentará los dos nuevos modelos que conducirán en el futuro el finlandés Keijo Rosberg y el francés Jacques Laffite y que reemplazarán a los tradicionales FW09.

Los bastidores, diseñados especialmente por el constructor Patrick Head para el equipo que conduce el británico Frank Williams, presentan líneas convencionales, similares a los actuales McLaren-Porsche MP42 que diseñó el británico John Barnard y que tan buen resultado les han dado hasta el momento al francés Alain Prost y al austríaco Niki Lauda, primero y segundo en el campeonato, respectivamente.

Otra novedad de inminente aparición en el mundo de la Fórmula Uno, es el nuevo motor Cosworth Turbo, que estan finalizando de construir en Inglaterra Mike Costin y Keith Dougworth, sobre un block de Ford. El primer grupo impulsor ya se encuentra en el banco de pruebas y destinatario del mismo será el equipo de Ken Tyrrell, el único que permaneció fiel hasta el momento al motor Cosworth de aspiración atmosférica, frente a la invasión de los motores turbo que utilizan todas las otras escuderías.

El primero que ensayará con el nuevo propulsor, será el aleman Stefan Belloff, piloto que Tyrrell incorporó junto al británico Martín Brundle

RECALDE CON SALVOCONDUCTO

A raíz de la invitación formulada por el equipo Aleman Occidental Audi al piloto Jorge Raúl Recalde, para que participe con un auto de esa marca en el Rally "Argentina '84" que el Automóvil Club Argentino hará disputar entre el 27 del corriente y el 1º de agosto por caminos de la Provincia de Córdoba, la empresa Renault Argentina decidió ante el requerimiento del piloto, otorgarle autorización para que en esta competencia conduzca un vehículo no perteneciente al equipo oficial de la marca.

Dicha autorización se extendió también al navegante habitual de Recalde, Jorge Del Buono, en las mismas condiciones. Los motivos tomados en cuenta para esta resolución por parte de la empresa argentina, se basan en la posibilidad de que Recalde-Del Buono accedan a un vehículo que se encuentra disputando el campeonato mundial de la especialidad y que, fundamentalmente, dicha participación jerarquiza nuestro Rally Argentino, lo que está dentro de la filosofía de la empresa.

En la próxima competencia por el campeonato nacional de Turismo Rally, Recalde-Del Buono continuarán compitiendo en el equipo de la marca del rombo, la que confirmó también que en la competencia internacional organizada por el ACA, estará presente con sus otras dos tripulaciones habituales: Ernesto - Soto - Martín Christie y Alejandro Morone - Raúl Campagna, descartándose de esa forma, la invitación a otro binomio para que cubran la vacante que Recalde-Del Buono dejaran en la escuadra de los autos cordobeses.

Con la autorización a Recalde, se logrará así que uno de los pilotos argentinos que más trayectoria tiene dentro de las competencias de rally, pueda estar presente en esta prueba destacada, que ha movido el interés generalizado de todos los sectores.

Crónica CLASIFICADOS

10 COMPRAS Y VENTAS VARIAS (Cpra. - Vta.)

COMPRO colchón lana 204-6664

15 SERV. PROFESIONALES CONSULTORIOS-VARIOS (Ofrecidos - Cpra. - Vta. - Alq.)

DENTADURAS RAPIDAS
Nueva fija, $a. 1.000, rotas acto. Taller propio. Facilidades. Pueyrredón 29 P. 4º "B". Plaza Once (Recova). De 8 a 20 hs.

dentaduras rapidas
rotas arreglo en el acto. Taller propio. Facilidades. De 8 a 20 horas. Lavalle 2072, 1º "D". Tel.: 45-5381.

DENTADURAS "SONRIA YA"
Nueva fija $a 1.000 rota, floja, reformas extracciones, implantes. Centro Mecánico Dental: Bulnes 1910 PB 97-4113, 84-6049. Unica dirección. De 8-21 hs.

DENTADURAS "SONRIA YA"
Sin palador, sin ganchos, dientes naturales, acrílico irrompible. BULNES 1910, PB, 8-21 horas.

DENTADURAS nuevas rotas reformas floja, acto. 8-21 hs. Güemes 3505 PB 1º

DENTADURAS: Rota, floja, nueva, acto. De 8 a 20 hs. Talcahuano 291.

AVISOS AGRUPADOS AVISOS AGRUPADOS

Importante Empresa de Montajes
Requiere
* AYUDANTES
* OPERARIOS
(Con experiencia en tareas de altura para líneas de B.T.)
Zona de Trabajo: Olivos.
Presentarse con antecedentes en:
Gervasio Posadas 2620
Munro

2 COMPRAS Y VENTAS EN GENERAL

ORO CONSTITUCION Dentro Estación
Alhajas Antiguas-Brillantes $a 999 x gr.
BRASIL 1128 - Local L y L

ROJAS 59 - 1ª JUNTA
ORO 1/2 cdra. Estac. Caballito - Frente placita
$a 999.- x Gr. Alhajas Antiguas
Compro Audio - TV - Grabadores

CASA **JUANCITO** EN ONCE FRENTE A LA PLAZA
UNICA DIRECCION
RIVADAVIA 2928
JUANCITO PAGA MAS
ORO Compra
ALHAJAS ANTIGUAS con BRILLANTES
PLATA $a 10.000 el KG.
Abierto de Lunes a Sábados de 8.30 a 20 Hs.

ORO RIVADAVIA 2888
FRENTE PLAZA ONCE
18 K PAGO MAS EN 999
EXPERTOS EN BRILLANTES
Platería
TASACIONES GRATIS

ORO RIVADAVIA 2972
PRIMER LOCAL EN ONCE
Compra Oro
Alhajas Antiguas
Peso Exacto
Valor Real
FRENTE PLAZA ONCE

ORO Pueyrredón 512
Casi esq. Corrientes
SUPERAMOS CUALQUIER PRECIO Y PAGAMOS UN ADICIONAL POR HECHURA
18 K 999 PAGO MAS EN A A

ORO 18 K 999 PAGO MAS EN Alhajas Antiguas con Brillantes
Corrientes 2832
Casi esq. Pueyrredón

ORO Corrientes 2813
A Metros AV. PUEYRREDON
18 K 999 PAGO MAS EN
Alhajas Antiguas con Brillantes - Plata

ORO ESTACION RETIRO
AV. RAMOS MEJIA 1472
Entre Estación San Martín y Belgrano
$a 999 en alhajas Antiguas c/Brillantes Audio Grabadores.

PROFESIONALES

ENFERMEDADES DE LA SANGRE. PIEL. VIAS URINARIAS. Dr. Cortondo, médico - Lunes a viernes 9-12, 15-21 hs. Sáavedra 22, PB. B 48-0401 (P. Once)

VENEREAS
Piel - Venéreas - Glándulas. Dr. Cortondo (Méd.) Montes de Oca 51. P. Baja. PLAZA CONSTITUCION. Diariamente 15-21. Sábados 9-12. Tel. 28-6366.

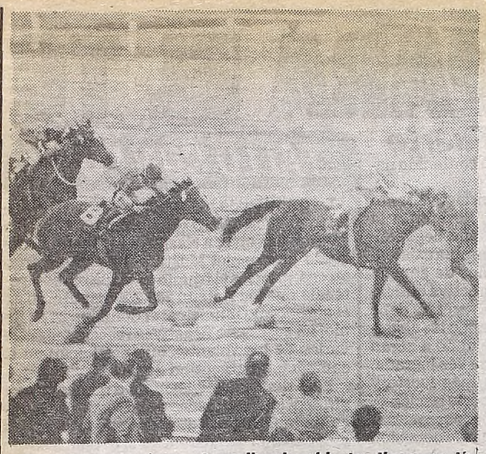

Emacia, que viene atropellando abierta, tiene un título de invicta que mantener mañana en el bosque...

INVICTA QUE VALE

Tiernitas ganadoras de una y dos carreras serán las protagonistas del clásico Miguel Luis Morales, del grupo II que irá en cuarto turno. El lote quedó integrado con la inscripción de seis de estas ejemplares nuevaoleras, las que bregarán a través de 1.600 metros en pos de los $a 137.300 instituidos a la vencedora. La prueba está abierta a muchas pretensiones, por no decir a la media docena que prometen su asistencia. Pero es indudable también que a la hora del pronóstico el invicto que maneja **Emacia** observa una consistencia especial con relación al resto. Además la hija de Heladeya es titular de un clásico. O sea el conseguido en los 1.500 metros del "Jockey Club Brasileiro" donde luego de luchar un buen tramo con Peluquera, le pasó "la cero" a la dirigida por Gianinno para mandarse a mudar y llegar al disco con 6 cuerpos a su favor delante de Perseverance en 1'36" de pista muy pesada. La apurarán la misma **Perseverance**, ganadora en Palermo y mejor colocada en el reloj y también **Potentilla** que dejó grata impresión al debutar ganando en este medio.

LOTERIA DE TUCUMAN

(Sorteo de anoche)

1º	con	$a	1.100.000	23215	6º con $a	1.800	9126
2º	"	"	36.000	18789	7º " "	1.800	27543
3º	"	"	18.000	12862	8º " "	1.800	33164
4º	"	"	14.000	33032	9º " "	1.800	37846
5º	"	"	10.000	5345	10º " "	1.800	40228

EL GLOBO DE LA SUERTE

HOY: LOTERIA CORDOBA - 10 PREMIOS - 21.30 HS.

HOY: QUINIELA PROVINCIAL - 20 PREMIOS - 22.30 HS.

HOY: QUINIELA NACIONAL - 20 PREMIOS - 23 HS.

MAÑANA: LOT. DE SALTA - 10 PREMIOS - 22 HS.

Favoritos a la grande			El dato de CRONICA		
11	19	43	50	64	78

MAÑANA: QUIN. PROVINCIAL - 20 PREMIOS - 22.30 HS.

Favoritos a la grande			El dato de CRONICA		
02	20	48	65	73	91

MAÑANA: QUIN. NACIONAL - 20 PREMIOS - 23 HS.

Atrasados a la grande			Demorados a los premios		
Centena	Decena	Unidad			
0	4	9	04	47	26
20 s	40 s	22 s	51 s	38 s	33 s

Ultimas 14 grandes		FAVORITOS:	Tres cifras atrasadas a los premios
711	665	A la grande	Centena
767	795	16-28-42	7
503	377		Decena
003	686	A los premios	9
890	495	19-46-80	Unidad
472	175		8
224	174		

Ambos demorados a la grande			El dato de CRONICA		
47	46	32	51	78	95

QUINIELA

(Sorteo de anoche)

1º	174	11º	507
2º	453	12º	687
3º	894	13º	370
4º	367	14º	811
5º	850	15º	322
6º	035	16º	000
7º	543	17º	281
8º	884	18º	930
9º	285	19º	486
10º	929	20º	417

PROVINCIA

(Sorteo de anoche)

1º	682	11º	497
2º	075	12º	451
3º	377	13º	101
4º	067	14º	823
5º	629	15º	906
6º	866	16º	880
7º	347	17º	353
8º	371	18º	359
9º	034	19º	114
10º	293	20º	249

TIMBA, Y LA POESIA CRUEL

Quedó armada sobre la base de diez turnos la programación de mañana en La Plata. Con la inicial orillando las dos de la tarde y la última a las 21. Esto claro, por horario de reunión. Pero mejor sería que las autoridades del Bosque anunciaran la hora del comienzo y no señalaran la del final. ¿Total para qué se hace? Si lo que menos se concreta es el cumplirlo. Y tanto se puede atrasar en una hora, ¡o casi dos!, como el último domingo, donde sin explicación alguna el retardo fue creciendo de carrera en carrera para terminar a las mil quinientas. Pero como la cuestión es hacer reuniones y abrir ventanillas, y lo que menos importa es el respeto por el público que en definitiva "banca" esta actividad. "que prosigan manoseándolo". Digamos que como siempre estarán en juego todo ese conjunto de apuestas: las dobles en cadena, imperfectas, trifectas, y por supuesto la tan afamada "cadena" para que la gente vacíe sus bolsillos en las mismas. Además, ya se han dado muestras de que es lo único que interesa. ¿Turf en serio?

LA PLATA: PROGRAMA COMPLETO PARA MAÑANA

1ª CARRERA — Pr. WET BLUE (Com. 1ª doble) - 1.400 Mts. — A las 13.50

(APUESTAS A GANADOR, SEGUNDO, TERCERO, EXACTA Y TRIFECTA)

4 ULT. PERF.	ANOTADOS	JOCKEY	e/k. PADRE-MADRE	CUIDADOR	ULTIMA PERFORMANCE
3L 6L 1L 3L	1 RESAYA	O.Frávega	4/57 Yangil-Resal	D.Cucolo	3 a 2½ cpos. de La Parucha 57
2L 4L 0L 4L	2 LAST MOUNTAIN	V.Sabin	4/57 Last Rore-Cordillera	L.Crosato	2 a 7 cpos. de S. Queen 57
0L 6S 4S 4S	3 LOMBARDIA	J.Martinez-4	4/57 Utópico-Latina	A.Real	7 a 4 cpos. de P. de Rio 57
4L 0L 1L —	4 FLEUR DANCER	R.Barrueco-2	4/57 Masqued Dancer-Frontina	M.García	4 a 5 cpos. de Danora 57
0A 5L 1L 0A	5 SISSY BODY	L.Alzamora	4/57 Snow Body-La Parisina	C.Giani	10 a vs. cpos. de Tasmata 56
6L 6L 0L 0S	6 ESPA	P.Proboste-2	4/57 Es Amarrado-Opa	R.Cortéz	6 a 13 cpos. de S. Queen 57
0L 4L 0L 5L	7 REPI'ADA	C.Gómez-2	4/57 Suvarov-Retia	L.Parisi	15 a vs. cpos. de Tasmata 57
0A 0L 1L 2L	8 DOTACION	T.Aguirre-3	4/57 Fiacre II-Doratea	J.Dabul	9 a vs. cpos. de La Rinaldi 56
0L 0S 6S 0L	9 GUARIPAYA	A.Sandoval	4/57 Vino Añejo-Payalinda	J.Cano	8 a 11 cpos. de S. Queen 56

Candid.: LAST MOUNTAIN (2) — *Enem.: Lombardía (3)* — *Sport: Fleur Dancer (4)*

2ª CARRERA — Pr. BANDERA REAL (Final. 1ª doble - Com. 2ª doble) - 1.100 Mts. — A las 14.30

(APUESTAS A GANADOR, SEGUNDO, TERCERO, EXACTA Y TRIFECTA)

4 ULT. PERF.	ANOTADOS	JOCKEY	e/k. PADRE-MADRE	CUIDADOR	ULTIMA PERFORMANCE
0L 6L 1L 0L	1 VALOR PREL	J.Tocci-2	4/57 Seduprel-Valedera	O.Izaguirre	9 a 14 cpos. de Sardónica 56
1L 0A 0S 4A	2 GRAN PICARO	V.Sabin	4/54 Four Fingers-Osadía	L.Crosato	1 por ½ pzo. a Antártico 54
4L 0S 5L 2L	3 MEXICALI	J.Yalet	4/57 Mariache-Gun Moll	R.Yalet	4 a 7 cpos. de G. Girl 57
0L 1L 1L 5L	4 DE LIGERO	L.Alzamora	4/57 Sundee-La Panameña	E.Barr'evo	8 a 11 cpos. de Sardónico 56
4L 1L 5L 2L	5 CHEROKEE	J.Cervantes	4/57 Tan Pronto-Indian White	E.Rosas	4 a 9 cpos. de Evocador 56
0L 1L 1S 4A	6 RIFLE	W.Vera	6/55 Fortunio-Riche	E.Favazzo	12 a vs. cpos. de Pousifo 58
3L 4L 1L 1L	7 AMADOR	J.Maciel	4/57 Stallwood-Amadora	C.Lamothe	3 a 7 cpos. de Pan de oro 58
0S 2L 4L 4S	8 DOY PREMIO	M.Garcia	4/57 Doy Fe-Prontita	J.R.Díaz	8 a vs. cpos. de D. Field 56

Candid.: AMADOR (7) — *Enem.: Cherokee (5)* — *Sport: Mexicali (3)*

3ª CARRERA — Pr. FULL OF ROSE (Final. 2ª doble - Com. 3ª doble) - 1.400 Mts. — A las 15.20

(APUESTAS A GANADOR, SEGUNDO, TERCERO, IMPERFECTA Y TRIFECTA - 1ª Ap. CADENA)

4 ULT. PERF.	ANOTADOS	JOCKEY	e/k. PADRE-MADRE	CUIDADOR	ULTIMA PERFORMANCE
4L 2L 5L 0L	1 FELF	L.Falco-3	4/57 In Rhythm-Selecta II	R.Medina	4 a 11 cpos. de P. Filly 56
6A 3L 2L 5A	2 CRIB	A.Sandoval	4/57 Nuthatch-Cripta	O.Puente	6 a 9 cpos. de Haragana 57
6L 5L 2L 4L	3 CUBALE	O.Pró-4	4/57 Cubango-Balistique	M.Tirao	6 a 13 cpos. de P. Filly 56
2S 0S 3S 2L	4 C. QUICK	D.Hernández-3	4/57 Double Quick II-Cantora Vit	P.Sosa	8 a 9 cpos. de Fantástica 54
2L — — —	5 TAN PICHONA	C.Arocena-2	4/57 Tango Flower-Pethy Legend	C.Guerrero	2 a 4 cpos. de P. Filly 56
3L 0L 6S 3L	6 INSURRECTA	J.Yalet	4/57 Unánime-La Unitaria	R.Yalet	3 a 6 cpos. de P. Filly 56
6S 3L 3L —	7 SUENA MARIA	R.Pereira-3	4/57 Forgotten Dreams-Aloysia	L.Parisi	6 a 13 cpos. de La Yemita 56
3L 2L 0S 2L	8 ALL NINES	J.Azamor-3	4/57 Dart Board-Three Nines	J.Espindola	3 a 14 cpos. de Achagrand 57
6L 4L 0L 0L	9 CURIARA	L.Alzamora	4/57 Prospero-Cuenca	Marcelo A.Arce	6 a 5 cpos. de P. de Poblet 56
1L 3L 4L 0L	10 ACHAGRAND	no correrá	4/57 Achalay-Grand Pinta	E.Banno	1 por 11 cpos. a D. Honor 52
0L 6L 5L 3L	11 KOMALERAS	L.Haedo-4	4/57 Voodoo-Cuenca Navideña	H.Benesperi	8 a 13 cpos. de Lesica 56
5S 4S 2S 3S	11a NOBLE ZORRA	J.Cervantes	4/57 New Noble-Zorreria	Idem	5 a 7 cpos. de Tijera 56
0L 2L 6L —	12 CON-AS	J.Borda	4/57 Yata Nahuel-Astróloga	C.Giani	10 a vs. cpos de Cachada 56

Candid.: CRIB (2) — *Enem.: Tan Pichona (5)* — *Sport: All Nines (8)*

4ª CARRERA — Pr. CI: MIGUEL L. MORALES (Final. 3ª doble - Com. 4ª doble) - 1.600 Mts. — A las 16

(APUESTAS A GANADOR, SEGUNDO, EXACTA Y TRIFECTA - 2ª Ap. CADENA)

4 ULT. PERF.	ANOTADOS	JOCKEY	e/k. PADRE-MADRE	CUIDADOR	ULTIMA PERFORMANCE
1L — — —	1 POTENTILLA	J.Michelli	3/56 Passionate Pirate-Silver Swan	J.Maldotti	1 por 5 cpos. a M. Tel 58
1L 0S 4S 0A	2 QUIZA	V.Sabin	3/56 Mariache-Quincy	C.Bianchi	1 por 4 cpos. a C. Money 57
1L 0L 6A 5A	3 INFESTA	L.Alzamora	3/56 Incairuly-Cefiblue	A.Coloccio	1 por ½ cpo. a L. Play 55
1L 1A — —	4 EMACIA	R.Laitán	3/56 Our Talisman-Helade	J.Maldotti	1 por 6 cpos. a Pers'te 57
5L 2L 1L 2L	5 CARAVANTINA	O.Aguirre	3/56 Snow Caravan-Albertina	J.Pra	5 a 13 cpos. de Emacia 57
2L 1A 6A 2L	6 PERSEVERANCE	O.Zapata	3/56 Pronto-Fidelite	L.Parisi	2 a 6 cpos. de Emacia 56

Candid.: EMACIA (4) — *Enem.: Perseverance (6)* — *Sport: Potentilla (1)*

5ª CARRERA — Pr. BALISTICA (Final. 4ª doble - Com. 5ª doble) - 2.000 Mts. — A las 16.50

(APUESTAS A GANADOR, SEGUNDO, TERCERO, IMPERFECTA Y TRIFECTA - 3ª Ap. CADENA)

4 ULT. PERF.	ANOTADOS	JOCKEY	e/k. PADRE-MADRE	CUIDADOR	ULTIMA PERFORMANCE
3L 4L 0L 6L	1 P. SUNSET	R.Ramallo-2	6/57 Pronto-Bright Sun	O.Brandi	3 a 2 cpos. de Pal'grande 56
6L 6L 2L 4L	2 ELODION	M.Jaca-2	6/57 Tobruk-Euny	J.Mirasso	6 a 5 cpos. de Palo'grande 56
0S 4S 6S 6S	3 FU-HORSE	L.Alzamora	6/57 Fumay-Ediscora	M.Arce	7 a 13 cpos. de Terminus 57
6L 6S 5S 4L	4 CHASQUEANTE	V.Sabin	5/57 Practicante-Chatoush	C.Boselli	6 a 8 cpos. de N. Time 57
0L 2L 0L 0L	5 VULPINE	J.Yaira	5/57 Up-Embrollosa	H.Libré	8 a 9 cpos. de N. Time 57
0S 0A 4A 0S	6 SERAFINO	R.Cabrera	5/57 Dheet Anchor-Frivola	R.Heredia	9 a 14 cpos. de Ebano 57
3L 3L 2L 2L	7 VUELTABAJO	R.Espino	5/57 Volcanus-Roadmiss	M.Mar'lar	3 a 6 cpos. de Bequemago 57
0S 1L 4L 0L	8 AVELINO FLAX	M.Cardozo-4	5/57 Flax-Siguinuela	H.Ibarra	12 a 19 cpos. de R. Prince 56
0S 0L 0S 1S	9 MORSANITO	J.Martinez-4	6/57 Motin-Nepitella	J.Berón	11 a vs. cpos. de Terminus 57
0S 6L 6S 2L	10 A. PRIMERO	J.Burgois	6/57 Adino-Carolina II	J.Muguetta	10 a vs. cpos. de Deportista 57
4S 0S 1L 4L	11 SPINOZA	X.X.	6/57 Letty-Sansonela	H.Torres	4 a 14 cpos. de C. Gapo 56
1L 2L 4L 2S	12 EL FUGAZ	M.Garcia	5/57 El Abra-Snow Speedy	J.Gon'lez	1 por el pzo. a El Espiante 57

Candid.: PURPLE SUNSET (1) — *Enem.: Vueltabajo (7)* — *Sport: Spinoza (11)*

6ª CARRERA — Pr. BALL GATE (Final. 5ª doble - Com. 6ª doble) - 1.400 Mts. — A las 17.40

(APUESTAS A GANADOR, SEGUNDO, TERCERO, IMPERFECTA Y TRIFECTA - 4ª Ap. CADENA)

4 ULT. PERF.	ANOTADOS	JOCKEY	e/k. PADRE-MADRE	CUIDADOR	ULTIMA PERFORMANCE
0L 0S — —	1 LEO EXPRESS	W.Vera	3/56 Kiddy-Tengo Miedo	E.Favazzó	11 a 15 cpos. de No Obstante 57
5L 2L 6L 4L	2 GATING	R.Ramallo-2	3/56 Matching-P. de Raucho	E.Barrios	5 a 7 cpos. de Danzarino 57
3L 0L — —	3 GORGORITO	H.Olivera	3/56 Pedro Solo-Abracita	D.Degaetano	3 a 4 cpos. de El Tarot 56
0L 3L 3L 3L	4 EL IMPORTADO	M.Sandoval	3/56 Card Player II-Monita Bluff	F.Suárez	9 a vs. cpos. de No Obstante 57
5S 3L 0S 5S	5 T. HIPPY	J.Burgois	3/56 Sbow Hippy-Torrentina	S.Salas	5 a 19 cpos. de Miriñay 57
0S 0L 0L —	6 TASTY BODY	O.Aguirre	3/56 Snow Body-Tessina	O.Carabal	14 a vs. cpos. de Lumiton 56
— — — —	7 TOBIN	A.Rivero	3/56 Belcho-Basdora	D.Cucolo	Debuta
0L 0S 6L 0L	8 DON PAZ	J.Cervantes	3/56 Duncan-Witch Crest	H.Benesperi	10 a 14 cpos. de No Obstante 56
4S — — —	9 LAST MAN	C.Agüero	3/56 Last Rore-Snow Lady	O.Alí	4 a 7 cpos. de Sextante 57
4L — — —	10 CHACABUCO	J.Fer'dez	3/56 Pedro Solo-Moza Porteña	J.Díaz	4 a 6 cpos. de H. Hicces 57
0L — — —	11 RESOL	O.Addati	3/56 Francis U.-American Rose	J.Zubiri	9 a 9 cpos. de Danzando 56
0L — — —	12 ENCUMBRADO	L.Falco-3	3/56 Endiosado-Boots Favorita	O.Torres	15 a vs. cpos. de El Komando 57

Candid.: LAST MAN (9) — *Enem.: Gorgorito (3)* — *Sport: Gating (2)*

7ª CARRERA — Pr. POZA RICA (Final. 6ª doble - Com. 7ª doble) - 1.400 Mts. — A las 18.30

(APUESTAS A GANADOR, SEGUNDO, TERCERO, IMPERFECTA Y CUATRIFECTA - 5ª Ap. CADENA)

4 ULT. PERF.	ANOTADOS	JOCKEY	e/k. PADRE-MADRE	CUIDADOR	ULTIMA PERFORMANCE
6L 5L 3L 2L	1 HEXE	C.Ibarba-4	5/57 Ribadeo-Mambita	H.Santiago	6 a 12 cpos. de B.Frape 56
0L 0L 0L 0L	1a REAL RISA	R.Ballaccomo	6/57 Real Bueno-Pisada	J.Mugueta	9 a 8 cpos. de Vasidas 54
0L 5L 4L 5L	2 BUENA RACHA	J.Corso	5/57 Farid-Bonifarah	A.Garcia	10 a 13 cpos. de Vasidas 54
0L 0L 0L 0L	2a VILL CHILLEN	J.Sosa-4	5/57 Villele-Franvir	A.Iturralde	8 a vs. cpos.de Alcardia 56
2L 3L 5L 0L	3 DOÑA CAMPA	R.Comas	6/57 Donsha-Camba Punta	Lorenzo Fa	2 a ½ pzo. de Ballueca 56
3L 0S 4S 4S	4 ARDUITA	J.Paule-2	6/57 Arduo-La Pichicata	R.Sosa	3 a 11 cpos. de Lestra 53
5S 6L 3S 6A	5 REINA SOFIA	R.Riveiro	6/57 Princely Song-Rondera	O.Finarelli	5 a 18 cpos. de Uxmal 57
0S 5S 0S 5S	6 LA TENDRESSE	I.Gorrais	5/57 Bastinado-Bore	R.H.Lemes	12 a vs. cpos. de P.Carla 57
0L 0S 0L 0L	6a SOY NORITA	H.Olivera	5/57 Adorado-Arona	J.Díaz	7 a 6 cpos. de Rimalena 56
4L 0L 4L 5L	7 ROMTRESA	W.Vera	6/57 Roman-Tres Vidas	E.Favazzo	4 a 5 cpos. de Ballueca 56
3L 5L 2L 4L	8 PLANCHETTE	R.Pastor-2	5/57 John Bull-Tringui	A.Fuertes	3 a 13 cpos. de A. Cante 57
5L 5L 0L 0L	9 ARDUINA	L.Haedo-4	6/57 Argento-Get Her	D.Cucolo	5 a 11 cpos. de Ballueca 56
3L 3L 5A 5A	10 ESCORPIANA	A.Medina	6/57 Sabot-Tresilla	E.Dominguez	3 a 3 cpos. de Polenta 56
4L 6L 6A 4L	11 ANA FRANCIS	XX	5/57 Francis U.-Running Beauty	E.Rodriguez	4 a 1½ cpo. de Vasidas 56
3L 4L 4L 2L	12 VINVALA	J.Martinez-4	5/57 Vinyl-Nivala	E.Banno	3 a 3 cpos. de Vasidas 56
0L 4A 4A 0S	13 MARIMINA	M.Jaca-2	5/57 Taurudun-Mamá Catalina	J.Ochoa	4 a 11 cpos. de G. Doll 57
3L 2L 4L 0L	14 BETTY	C.Arena-4	6/57 Don Cecilio-Adinolita	A.Amadeo	3 a 1 cpo. de Ballueca 56
0A 0A — —	15 SUCESORA	XX	5/57 Rodeciano-Quiek Wits	J.Saccone	14 a vs. cpos. de B. Top 57

Candid.: DOÑA CAMPA (3) — *Enem.: Betty (14)* — *Sport: Reina Sofía (5)*

CRIB, EN PARTIDA GANADORA

Para "Cruzar el Puente" y Llegar al Disco, 49"1/5, Pesada

Algo han mejorado las pistas y ya, a nivel de partidas finales para el programa de mañana en La Plata, se avizoran ensayos como el de Crib (49"1/5 en la pesada del Bosque) un pasaporte obligado al disco para la pupila de Fuente. Veamos el detalle porque es empujón firme a las de cobro.

LA PLATA
(Pista grande, pesada)

1ª Carrera — 1.400 Mts.
RESAYA, O. Fravega, 700 en 47", cómoda; LOMBARDIA, A. Real, 700 en 46"3/5; SISSI BODY, L. Alzamora, 700 en 46"; REPIQUETEADA, C. Gómez, 800 en 53"1/5; GUARIRAYA, A. Sandoval, 700 en 46"3/5.

2ª Carrera — 1.100 Mts.
VALOR PREL, J. Tocci, 600 en 39"; MEXICALI, J. Yalet, 500 en 32"1/5; CHEROKEE, L. Alzamora, 500 en 32"2/5; DOY PREMIO, A. Garcia, 500 en 32".

3ª Carrera — 1.400 Mts.
CRIB, A. Sandoval, 800 en 49"1/5; CANTORA QUICK, S. Mámoli, 700 en 45"3/5; INSURRECTA, J. Yalet, 800 en 54"; CURIARA, L. Alzamora, 700 en 46"2/5; CON AS, J. Borda, 700 en 46"2/5.

4ª Carrera — 1.600 Mts.
INFESTA, L. Alzamora, 800 en 52"2/5; CARAVANTINA, O. Aguirre, 800 en 53"; PERSEVERANCE, O. Zapata, 800 en 51"4/5.

5ª Carrera — 2.000 Mts.
PURPLE SUNSET, R. Ramallo, 800 en 55"; FU HORSE, L. Alzamora, 800 en 53"2/5; VULPINE, J. Vaira, 800 en 52"2/5; SERAFINO, R. Cabrera, 800 en 52"3/5;

6ª Carrera — 1.400 Mts.
GATING, R. Ramallo, 700 en 16"3/5; GORGORITO, H. Olivera, 800 en 53"; EL IMPORTADO, A. Sandoval, 700 en 3/5; TASTY BODY, O. Aguirre, 800 en 53"2/5; TOBIN, A. Rivero, 700 en 45"2/5.

7ª Carrera — 1.400 Mts.
BUENA RACHA, J. Corso, 700 en 46"2/5; DOÑA CAMPA, R. Comas, 700 en 47", cómoda; LA TENDRESSE, I. Gorrais, 700 en 46"3/5; PLANCHETTE, O. Addatti, 800 en 52"; VINVALE, J.J. Martínez, 800 en 53"1/5.

8ª Carrera — 1.200 Mts.
FOREING STAGE, M. Garcia, 800 en 51"; SOMALI, A. Medina, 700 en 46"; CONFECCION, C. Cáceres, 600 en 39"1/5; FIGURA, R. Ramallo, 600 en 38"2/5; TATI, O. Frávega, 600 en 39".

9ª Carrera — 1.200 Mts.
LA AMA, O. Fravega, 600 en 39"1/5; BIJOUTERIE, J. Vaira, 600 en 38"4/5; FOUNTAIN, A. Rivero, 600 en 38"3/5; INAI, O. Telechea, 600 en 40"; TILLMAN PET, A. Rivero, 600 en 38"1/5.

10ª Carrera — 1.600 Mts.
EL RUSH, R. Cabrera, 800 en 53"; INMOBILE, M. Rodriguez, 800 en 53"1/5; DON VERIDICO, L. Triviño, 800 en 52"3/5; DELFUS, M. Garcia, 800 en 56", cómodo; FUSOLO, R. Ballacomo, 800 en 54".

SAN ISIDRO
(Arena, húmeda)
Primera Carrera
LAST MOUNTAIN, V. Sabín, 700 en 43"3/5.
Segunda Carrera
GRAN PICARO, V. Sabín, 500 en 30"4/5.
Cuarta Carrera
POTENTILLA, J. Michelli, 800 en 51"4/5; QUIZA, V. Sabín, 800 en 53"2/5 (cuarta pista); EMACIA, R. Laitán, 800 en 51"3/5.
Octava Carrera
LA INUNDADA, R. Rossi, 600 en 37"; REPARACION, J. Aguirre, 600 en 38"2/5; PINTA BRAVA, V. Sabín, 600 en 38"2/5 (cuarta pista); HELLOW JULIA, J. Reynoso, 600 en 36"3/5; FIGURA, R. Ramallo 600 en 36".
Décima Carrera
DON VERIDICO, J. Aguirre, 800 en 51"3/5; MI RELEASE, P. Armada, 800 en 52".

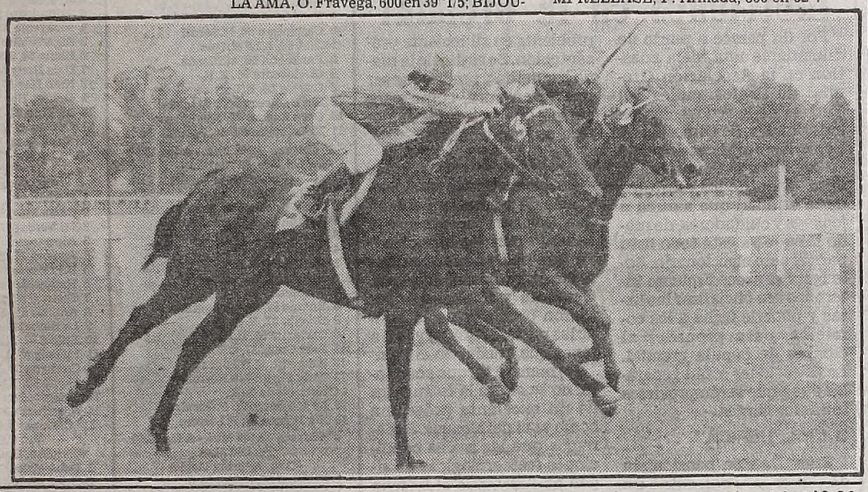

Figura es uno de los lances más "robustos" de la octava de mañana en el bosque. Su ensayo final en la arena norteña es como para pensar que en ese tiro, tomará la punta...¡Y chau! Una de las notas del reloj.

8ª CARRERA — Pr. NAVIDAD FURIOSA (Final. 7ª doble - Com. 8ª doble) - 1.200 Mts. — A las 19.20

(APUESTAS A GANADOR, SEGUNDO, TERCERO, IMPERFECTA Y TRIFECTA - 6ª Ap CADENA)

4 ULT. PERF.	ANOTADOS	JOCKEY	c/k.	PADRE-MADRE	CUIDADOR	ULTIMA PERFORMANCE
2L 1L 2L 1L	1 LA INUNDADA	R.Rossi	5'57	Snow Trail-Westerlands	C.Ferro	2 a 1 cpo. de La Cortes 56
3L 4L 4L 5L	2 F. STAGE	M.Garcia	5'57	Stage Coach-Spirit Abroad	J.González	3 a 2 cpos. de La Cortes 56
0L 0A 3L 4S	3 GANANITA	no correrá	6'54	Gemini Six-Amparo	E.Vega	7 a 19 cpos. de E.Rising 56
0L 4A 5L 1L	4 DOÑA PERLERA	M.Planas-2	5'57	Cuadro-Altas Torres	F.Hilarrachea	9 a 14 cpos. de S.Ball 51
5S 0A 1S 3S	5 REPARACION	no correrá	6'57	Nick Quick-Reef	H.Contreras	5 a 13 cpos. de Disgerard 56
5L 5L 2L 1L	6 LARAMIE BELLE	H.Prieto	5'57	Laramie Trail-Mayólica	M.Teves	5 a 5 cpos. de La Cortes 56
1L 3L 2L 6L	7 SOMALI	A.Medina	6'57	Hijo Noble-Callada	J.de Saravia	1 por ½ cpo. a Hermosa 56
2L 6L 1L 0L	8 PINTA BRAVA	V.Sabín	5'57	Rigolo-Procelaria	C.Bianchi	2 a 2 cpos. de Bohinante 56
0L 0L 5L 4L	9 CONFECCION	C.Cáceres	5'57	Dropgal-Que Corte	M.Vidarte	8 a 6 cpos. de La Cortes 56
3L 4L 2L 1L	10 HELLOW JULIA	C.Reynoso-3	5'57	Hekaton-Alba Julia	H.Santos	3 a 2½ cpos. de S. Ball 56
0L 0S 4A 5A	11 C. BIG	R.Cáceres	6'57	Big Money-Ah Medias	A.Arellano	9 a vs. cpos. de Malasa 53
0L 0S 1L 0S	12 MI VERDAD	O.Conti-3	5'57	Early Release-Arami	E.Lema	10 a 14 cpos. de Tawy 56
3A 2A 0A 1S	13 FIGURA	R.Ramallo-2	5'57	Dalry-Figuración	C.Ramirez	3 a 6 cpos. de Trifera 56
4L 1L 3L 2L	14 TATI	O.Fravega	5'57	Blossom Time-Debiteur	D.Cucolo	4 a 3 cpos. de La Cortes 56

Candid.: LA INUNDADA (1) — *Enem.: Hellow Julia (10)* — *Sport: Figura (13)*

9ª CARRERA — Pr. LOGISTICA (Final. 8ª doble - Com. 9ª doble) - 1.200 Mts. — A las 20.10

(APUESTAS A GANADOR, SEGUNDO, TERCERO, IMPERFECTA Y TRIFECTA)

4 ULT. PERF.	ANOTADOS	JOCKEY	c/k.	PADRE-MADRE	CUIDADOR	ULTIMA PERFORMANCE
— — — —	1 HI BEAM	O.Aguirre	3'56	La Chat-Cosette	H.Oliva	Debuta
0L 0L — —	2 CON PRIMAVERA	R.Sosa	3'56	Yata Nahuel-B.Blu	A.Salvati	13 a 11 cps. de Condesita 56
0L — — —	3 FALJA	R.Pastor-2	3'56	Falkes-Jazminera	E.Comba	14 a vs. cpos. de Condesita 56
0L 0S 5L 4L	3aLA AMA	O.Fravega	3'56	El Balazo-Optima	V.Lanzalot	9 a vs. cpos. de Infesta 57
6L 6L 0L 0A	4 BIJOUTERIE	J.Vaira	3'56	Rigolo-B.Bee	M.Vidarte	6 a 16 cpos. de Fraguadita 56
6L 5L 5L —	4aDURESS	M.Jaca-2	3'56	Decorum-S.Sloop	D.Degaetano	6 a 11 cpos. de E.Cereza 54
5L 4L 5L 4L	5 RECHINA	M.Sandoval	3'56	Retors-Chastina	A.Varela	5 a 19 cpos. de R.Di 57
6A 2L 0S —	6 HIJA FOGOSA	J.Martinez-4	3'56	Hijo Noble-Dinámica	A.Colome	6 a vs. cpos. de Es Mentira 56
0A 4A 0S 5S	7 SOON THE WINE	V.Sabín	3'56	Pronto-Vineyard	L.Crosato	8 a 11 cpos. de Yimenta 56
2L — — —	8 PROVENZANA	C.San'netti	3'56	R.Pleasure-Prodalena	R.Corallo	2 a 1½ cpo. de Candelita 56
— — — —	9 AUFFAY	M.Escagües	3'56	O.Talisman-La Fere	E.Ferro	Debuta
3L 2L 3L 4L	10 FOUNTAIN	L.Alzamra	3'56	Blue Diamond II-Noelle	R.Carrio	3 a 9 cpos. de Khuinz 54
0L 3L 0L —	11 ALPHA COCA	J.Fernandez	3'56	Alphadamus-Cocaleca	J.Diaz	7 a 14 cpos. de D.Body 57
4L 0L 3L 0S	12 TRITONIA	J.Cervantes	3'56	Crest Pan-Aly-Hilla	E.Sola	4 a 3 cpos. de Irlandesita 56
0S 3L 5L —	13 INAI	O.Telechea-2	3'56	Incairuly-Aitontila	A.Coloccio	12 a vs. cpos. de S.Secrete 56
— — — —	14 BOXCAR JANE	W.Vera	3'56	Durango-Mandria	J.Perez	Debuta
4L 0L — —	14aFAO DIAGONAL	M.Garcia	3'56	Facistol-La Furiosa	M.González	4 a 4 cpos. de P.Blanca 56
6L — — —	15-TILLMAN PET	A.Rivero	3'56	Tillman-Heli Bey	L.Parisi	6 a 14 cpos. de L.Luciana 56

Candid.: AUFFAY (9) — *Enem.: Hija Fogosa (6)* — *Sport: Provenzana (8)*

10ª CARRERA — Pr. PALM (Final. 9ª doble) - 1.600 Mts. — A las 21

(APUESTAS A GANADOR, SEGUNDO, TERCERO, IMPERFECTA Y CUATRIFECTA)

4 ULT. PERF.	ANOTADOS	JOCKEY	c/k.	PADRE-MADRE	CUIDADOR	ULTIMA PERFORMANCE
0S 4L 2L 0S	1 EL RUSH	R.Cabrera	5'57	El Abra-S.Petal	J.Prida	10 a 14 cpos. de T.Hat 57
4L 0S 0L 0A	1a INMOBILE	M.Rodriguez-2	6'55	Incairuly-Pucili	Idem	4 a 7 cpos. de Ansioso 57
0S 3L 4L 2L	2 DON VERIDICO	L.Triviño	5'57	Meeting-Kalacia	H.Contreras	7 a 11 cpos. de N.Disturb 54
0L 0L 4L 0L	3 EL CHICHE	J.Gonzalez-4	5'57	El Abra-S.White	O.Carabal	7 7 a 13 cpos. de Talacahuano 57
0S 6S 0S 6L	3aMOTICHAMPO	J.Cervantes	6'57	Motin-Champgata	L.Parisi	8 a vs. cpos. de Filmo 57
5L 0L 6L 5S	4 DELFUS	M.Garcia	5'57	S.Ball-Aguilhas	G.Pedernera	5 a 8 cpos. de N.Time 56
6L 1L 4S 5S	5 MI RELEASE	P.Armada	5'57	E.Release-Treviana	J.Jurnet	6 a 7 cpos. de Kruger 56
0L 4L 6L 1L	6 FRAY HOCICO	L.Falco-3	5'57	Frari-Hocicante	R.Medina	11 a 11 cpos. de N.Time 56
0L 6L 4L 0L	6aFUSOLO	R.Ballaccomo	6'57	Fumay-S.Double	E.Etchechoury	9 a 9 cpos. de N.Time 56
1L 4S 4S 0A	7 PATTERN	J.Mansilla	5'57	Peter Prompt-Pert Mary	S.Pucineri	1 por 2 cpos. a T.Tune 57
6L 6L 1L 3L	8 LIONEL	H.Ripoli	6'57	Azcárat-La Chala	F.Martinez	6 a 18 cpos. de G.Lujo 57
4L 0S 5A 3L	9 BEQUEMAGO	R.Ramallo-2	5'57	Beque-Mayorita	J.Viviani	4 a 7 cpos. de N.Time 56
0L 0A 5L 0A	10 EL ENTE	F.Pedrozo	5'57	Rafaellino-Nocciola	H.Ramirez	8 a vs. cpos. de N.Way 57
0L 0L 0S 3L	10aRANCHO BERT	L.Tocci	6'57	Topo Gigio-Floralia	S.Davila	9 a 13 cpos. de Pebete 56
0L 3L 0L 0A	11 ACTEO	L.Alzamora	6'57	M.Athos-Alhambra	M.Arce	7 a 13 cpos. de Pebete 56
6L 3S 4A 0S	12 SPEKE	X.X.	6'57	Rombazzo-S.Test	E.Vega	6 a 2 cpos. de Pousifo 57
4L 5A 3A 0L	13 LINDO CALOTE	A.Medina	6'57	Lindo Barón-Colota	C.Mascazzini	4 a 1 cpo. de Pousifo 57
0L 0L 0L 0L	14 DESVELADO	D.Hernandez-3	6'57	Clipperton-Des Amour	R.Montero	12 a 13 cpos. de Pebete 57
1L 0L 0L 0L	14a REY MAGO	F.Sineiro	6'57	Good Bloke-Royalty	R.Fondovila	10 a 8 cpos. de Pousifo 57
0L 1L 0L 4L	15 RIO PO	A.Rivero	6'57	Snow Clown-Desiderata	T.Iparraguirre	8 a 14 cpos. de Pebete 57

Candid.: EL RUSH (1) — *Enem.: Bequemago (9)* — *Sport: Don Veridico (2)*

HIPODROMO ARGENTINO

COMPETIDORES Y MONTAS PARA EL VIERNES

1ª CARRERA — A las 15.30
Pr. E. Muiño - 1.400 mts.
(Com. Apuesta Triple)
1 Rozagante 57, I. Desvard
2 Adina Queen 57, x.x.
3 Sin Emblema 57, M. C. Rodriguez
4 Mognonne 57, S. Barrera
5 Poetic Moon 57, A. Sosa
6 Srta. Justa 57, a.x.
7 Filia 57, M. Mangiafave
8 Taya Flor 57, P. Peralta

2ª CARRERA — A las 16.00
Pr. O. Bozán - 1.600 mts.
(Cont. Apuesta Triple)
1 Mamada 56, C. Pezoa
2 Escaladora 56, H. Libré
3 Bambina Linda 56, V. Sanguinetti
4 Devilish Day 56, E. Liceri
5 Expassión 56, P. Peralta
6 Morosa 56, J. Valdivieso
7 Gran Dicha 56, M. Sarati
8 Serena Bill 56, A. Rivero
9 Habla Sola 56, O. Labanca
10 Lighten 56, W. Marcovecchio

3ª CARRERA — A las 16.45
Pr. E. Alippi - 1.000 mts.
(Fin. Apuesta Triple)
1 Kalsunday 57, J. Oural
2 Epicier 57, H. Libré
3 Reojo 57, J. Valdivieso
4 Bocho 57, W. Sanabria
5 Korramshar 57, H. Ripoll
6 Pucho 57, G. C. Rojas
7 Galán Real 57, M. Mercau
8 Cenit 57, M. Sarati
9 Dr. Almomd 57, R. Laitán
10 Duilio 57, R. Ferreira
11 Julio Rock 57, P. Garnica
12 Fluido Equus 57, C. Arena
13 Alipio 57, R. Riveiro
14 Jerry Bonik 57, H. C. Sesma

4ª CARRERA — A las 17.20
Pr. L. Rinaldi - 1.400 mts.
(Com. Apuesta Doble)
1 Suturada 57, H. Blanco
2 Hasty Kiss 57, I. Sequeira
3 Cuatrera Queen 57, V. Sanguinetti
4 Snow Flavia 57, R. Galloso
5 Dalwood 57, E. Figueroa
6 Pomone 57, G. Sena
7 Good Doll 57, H. Costantino
8 Petit Carla 57, M. Planas

5ª CARRERA — A las 18.00
Pr. P. Quartucci - 1.400 mts.
(Fin. Apuesta Doble)
1 Nuit D'Amour 57, C. Reynoso
2 Alive 57, W. Marcovecchio
3 Cachada 57, R. Galloso
4 Frau Lisette 57, N. Oviedo
5 Pluie 57, E. Liceri
6 Korsarita 57, J. Valdivieso
7 Glittering 57, R. Laitán
8 Flipper 57, J. Abregú
9 Abnegada 57, A. Aguirre

6ª CARRERA — A las 18.40
Pr. A. A. de Actores - 1.400 mts.
(Com. Apuesta Doble)
1 Luna Danesa 56, V. Sanguinetti
2 Hija Fina 55, J. Michelli
3 No Smoke 55, P. Armada
4 Miss Ball 55, J. Valdivieso
5 Anayansi 55, R. Galloso
6 Frau Romina 55, M. Lezcano
7 Savoyarde 55, O. Zapata

7ª CARRERA — A las 19.20
Pr. M. de la Vega - 1.800 mts.
(Fin. Apuesta Doble)
1 Don Guri 57, J. Igarategui
2 Vingua 57, H. Castro
3 Jarabian 57, P. Rodriguez
4 G. Dancer 57, H. J. López
5 Christian 57, H. Libré
6 Gran Licor 57, M. Mercau
7 Vasallo 57, R. Galloso
8 Hiladillo 57, H.Maciel
9 Hielero 57, R. Buonocore
9a. Ventoforte 57, J. G. Pereyra
10 S. Quality 57, Sandoval
11 Mediterráneo 57, J. Fajardo
12 Get Biochi 57, J. Valdivieso
13 Panelo 57, J. Mansilla

8ª CARRERA — A las 20.00
Pr. L. Sandrini - 1.600 mts.
(Com. Apuesta Doble Extra)
1 El Filósofo 55, R. Laitán
2 Karel Soñu 57, H. Libré
3 Pelham 57, V. Centeno
4 Yeste 57, A. Ferreras
5 Snow Lad 57, R. Riveiro
6 Don Almond 57, V. Sanguinetti
7 Balizante 57, M. Sarati
8 Orkoh 57, H. Olivera

9ª CARRERA — A las 20.40
Pr. E. Serrano - 1.200 mts.
(Fin. Apuesta Doble Extra)
1 Con Oro 57, H. Falcon
2 Jucar 57, P. Garnica
3 Keep Going 57, R. Galloso
4 Che Protector 57, E. Romero
5 Donly 57, E. Bortulé
6 Guayna Cate 57, R. Cáceres
7 A. Motive 57, R. Llanos
8 Acrostico 57, R. Barrueco
9 El Zafiro 57, H. Ponce
10 Sin Comentario 57, R. Pereira
11 Yaquesta 57, R. Riveiro

10ª CARRERA — A las 21.20
Pr. F. Petrone - 1.000 mts.
(Com. Apuesta Doble Extraordinaria)
1 Tsavo 57, P. Proboste
2 Hijo Optico 57, R. Moli
3 Navideño Fija 57, D. Orcellet
4 Palmier 57, H. Costantino
5 Nagual Bravo 57, R. Cáceres
6 Como Quiero 57, E. Nardi
7 Macotín 57, J. Alvis
8 El Rector 57, M. Sarati
9 Quick Man 57, G. Retorto
10 Luce Mucho 57, E. Romero
11 Vicente Jose 57, H. J. López
12 Roble Quick 57, A. De Arriba
13 Thyvipam 57, J. Lufrano
14 Diploru 55, J. Caro

11ª CARRERA — A las 22.00
Pr. F. Parravicini - 1.200 mts.
(Fin. Apuesta Doble Extraordinaria)
1 King Moro 57, R. Galloso
2 Clarito King 57, R. Quiroga
3 Don Corleone 57, x.x.
4 Prime Honor 57, R. Barrueco
5 Che Trasluz 57, V. Centeno
6 Antar 57, x.x.
7 Welsh Soldier 55, J. Oural
8 Adaire 57, M. Arias
9 Fray Martín 57, M. Mercau
10 Tanum 57, J. Batruni
11 Hernando 57, R. Jones

VIENE SIN "YAPA"

Cadena Arrancará de "Cero"

El último domingo los muchachos —bueno, no todos— se portaron en forma. Hubo dos aciertos en la Cadena, y cada uno embolsó grande. Y muy a pesar de que entre los seis resultados hubo algunos que había que soñarlos. De ahí la carretilla de plata a que premió este par de astutos. Se llevaron un pozo con creces (la yapa del último jueves). Por eso la Cadena de mañana arrancará de cero. A pesar de esto tendrá los consabidos adeptos. El puntapié inicial quedará dado en la tercera, premio Full Of Rose donde lo más atinado parece poner la crucecita en el "local": Crib con el Puente piensa desquitar a los que le jugaron con pasión en su incursión palermitana. El paso siguiente es bastante facilongo. Cuesta creer que se pueda caer la invicta Emacia. Pero de ahí en más el diluvio... Llega un tercer eslabón en el que habrá que ser algo más que Mandrake, para dar con el ganador. Está por ejemplo Purple Sunset, que viene de perder medio medio al bardo, Vueltabajo que retorna hecho un violín, y Spinoza que supo ganar en la pesada a Dirigame y que ahora reaparece después de colarse 4º de Parne en 1'50"2/5 en San Isidro, allá por fines de abril. El cuarto eslabón es otro mapa, con perdedores de 3 años. Nos gustó el cuarto puesto de Last Man, debutando, a la zaga de Sextante en 1'18" en el pasto. Y ahora que ya pagó el precio del estreno se le puede dar. También vale este Gorgorito, tercero de El Tarot en 1'2" en la pesada y Gating que ahora viene con mayor experiencia. Arribando luego al penúltimo pase "llega la locura". Jeroglífico terrible el premio Poza Rica en el que pueden ganar Doña Campa, si responde a la última entrega, Arduita, y sobre todo Reina Soña, fogueada en los medios mayores.

CARNICEROS
Remate de Carne en gancho de Lunes a Viernes 15.20 Hs
Variados Lotes Peso Exacto.
Bonorino 567 Capital

PALERMO: LLEGA LA CUATRIFECTA

HIPODROMO DE LA PLATA

COMPETIDORES Y MONTAS PARA EL DOMINGO

1ª Carrera - 1.200 Mts. - A las 13.15
Pr. Tan Cerezo
1 Con Razón 57, A.Rivero
2 Californio 57, A.Tarraño
3 Prodo 57, J.Romero-3
4 Nahuel Torrido 57, M.Cañedo
5 Chilo Rock 57, J.Michelli
6 Yakarto King 57, M.Sandoval
7 Grimen 57, V.Sabin
8 Membrete 57, P.Juri-4
9 Fusil Navideño 57, O.Frávega
10 Dabiver 57, L.Alzamora
11 Awake 57, D.Orcellet
12 Carrillón 57, XX

2ª Carrera - 2.000 Mts. - A las 13.55
Pr. Potro
1 GAGACEO 57, M.Bertorini
2 Bravo Paso 57, J.Corso
3 Masked Ball 57, A.Llanos-3
4 Snow Bellaco 57, M.Garcia
5 Yuquery 57, C.Ibarba-4
6 Participe 57, J.Azamor-3
7 Baila Solo 57, J.Cervantes
8 Pantano Chico 57, R.Ballaccomo
9 Don Alfio 57, R.Pastor-2

3ª Carrera - 1.100 Mts. - A las 14.45
Pr. Good Bloke
1 El Americano 57, S.Videla
2 Tintiyo 57, XX
3 Criollo Sun 57, O.Pro-4
4 Procesal 57, D.Tortilla
5 Muffin 55, O.Frávega
6 El Asustado 57, L.Alzamora
7 Rigancier 57, F.Rivero-3
8 Fauto 57, M.Jaca-2
9 Jean Disier 57, XX
10 Ergon Prince 57, XX
11 Silver Bridge 57, R.Uñates-4
12 Andia Rock 57, XX
13 El Titi 57, H.Olivera
14 Robaolero 57, O.González
15 Doctorcito 57, C.Cáceres

4ª Carrera - 1.100 Mts. - A las 15.30
Pr.H'dicap Congreso de Tucumán
1 Good Sir 54, C.Sanguinetti
2 Blue Devil 51½, J.Mansilla
3 Reinante 57, J.Jarcovsky
4 Saboyano 54, C.Agüero
5 Ugandés 49, XX
6 Kalblue 52½, J.Alvis
6aAll Hope 54½, D.Orcellet
6bPersuasivo 57½, V.Sabin
7 Perri 53, L.Triviño
8 Cash Man 56, J.Yalet

5ª Carrera - 1.100 Mts. - A las 16.16
Pr. Get Out
1 Fray Nocivo 57, XX
2 Cha Barcelonés 57, J.Mansilla
3 Prince Soy 55, R.Pastor-2
4 Nierclaro 57, M.Bertorini
5 Fray Santiago 57, L.Tocci-4
6 Rubio Sum 55, R.Cruz-4
7 Il Bobolo 57, O.Frávega
8 Mon Niton 57, O.Pro-4
9 Hard Steel 57, A.Rivero
10 Winner Cat 55, XX
11 City Car 57, J.Martínez-4
12 Gran Hugo 57, T.Aguirre-3
13 Tantolio 57, N.Pereyra
14 Difusor 57, H.Artigas

6ª Carrera - 2.000 Mts. - A las 17.5
Pr.Clásico 9 de Julio
1 Ditleglass 61, J.Corso
2 Cao 61, V.Centeno
3 Rabel 60, J.Alvis
4 Nice Lord 61, L.Triviño
5 El Ermitaño 61, XX
6 Tornasolante 61, C.Cáceres
7 Mazorquero Red 60, H.Prieto
8 Negro Solo 60, V.Sabin
9 Maspicante 61, J.Maciel
10 Adulón 60, A.Llanos
11 Fray Gastón 61, R.Riveiro
12 Water Turn 60, J.Cervantes
13 Debut 61, L.Alzamora

7ª Carrera-1.200 Mts.-A las 17.55
Pr. Germano
1 Clauvelle 57, R.Pastor
1aJuanca Wall 57, H.Ereñú
2 Yamary 57, O.Frávega
3 Cap-Bari 57, H.Tocci
4 Pigeon Horse 57, C.Cáceres
4aSilvina Gold 57, J.Tocci
5 Piensa Quena 57, M.Ledesma
6 Crown 57, R.díaz
7 Pink Beauty 57, J.Mansilla
8 India Maka 57, M.García
9 Negrita Brava 57, D.Orcellet
10 Entretenida 57, J.Corso
11 Vergonzosa 57, M.Sandoval
12 Barcony 57, L.Falco
12aCamel 57, P.Juri
13 Choriplay 57, R.Comas
14 Ricke 57, C.Dominguez
15 Carta Animada 57, A.Sosa

8ª Carrera-1.200 Mts.-A las 18.45
Pr. Buster
1 El Verano 56, A.Cervantes
2 Soleil d'Argent 56, L.Alzamora
3 Don Pretty 56, R.Pastor
4 Macondo 56, L.Romero
5 Juancito Rock 56, C.Agüero
5aTromen 56, M.Ledesma
6 Farniente 56, O.Frávega
7 Pibe Lindo 56, J.Martínez
8 Hippy John 56, m.Cardozo
9 Jack Ass 56, G.Savin
10 Gran Rombo 56, C.Ibarba
11 Retiro 56, C.Cáceres
12 Bacara Bot 56, A.Sandoval
13 Fray Sureño 56, J.Noguera
14 Pronter 56, V.Sabin
15 Eleuterio 56, A.Rivero

9ª Carrera-1.200 Mts.-A las 19.35
Pr. Shot Gun
1 Cross-Victor 56, P.Armada
2 Olgo 56, O.Frávega
3 Catango 56, J.Tocci
4 Gran Rock 56, J.Corso
5 Fusil Malevo 56, R.Zapata
6 Don Nahuel 56, I.Alzamora
7 High Success 56, H.Tocci
8 Envinado 56, L.Triviño
9 Fray Elevado 56, F.Sineiro
10 El Delirio 56, C.Agüero
11 Leonadrix 56, J.Vaira
12 Barberito 56, C.Cáceres
13 Eclatant 56, J.Repiso
14 Impertinente 56, B.González
15 Con Pasaporte 56, A.Rivero

10ª Carrera-1.400 Mts.-A las 20.25
Pr. Veredes
1 Dantes 57, L.Triviño
2 Veto 57, V.Sabin
3 Ansioso 54, X.X.
4 Snow Face 54, O.Aguirre
5 Riverlege 57, R.Díaz
6 Full of Fun 54, J.Martino
7 Sortilegio 54, J.Jarcovsky
8 Mozo Bacán 57, J.Tocci
9 Pebete 57, R.Riveiro
10 Kruger 54, J.Martínez
11 Totón Viejo 57, L.Haedo
12 Amour Dancer 51, R.Barrueco
13 Good Harbour 57, G.Benítez
14 Tegumento 54, J.Mansilla
15 Barbary 52, J.Romero

11ª Carrera-1.400 Mts.-A las 21.15
Pr. Caratesis
1 Don Corleone 57, O.Pro
1aEl Malandra 57, X.X.
2 Youse Pap 57, R.Comas
3 Blue Smoke 57, A.Rivero
4 Pon Salto 57, A.Llanos
5 Platudo Grande 57, R.Pastor
6 Ernesto Pedro 57, F.Sineiro
6aSiglo 57, X.X.
7 Primitivo Rock 57, O.Mansilla
8 Meta Sun 57, V.Aguirre
8aTengo Tarro 47, O.Frávega
9 Migue 57, D.Hernández
9aNiño Sonoro 57, R.Cruz
10 Kaolin 57, I.Gorrais
11 Riesling 57, H.Castro
12 Piañez 57, W.Blanco
13 Pace Order 57, V.Sánchez
14 Puerto Libre 57, L.Haedo
15 Charlo Jus 57, X.X.
15aGran Barcelonés 57, C.Cáceres

Las Nuevas Máquinas "Toleran" el Jueguito; Remodelaciones

Palermo, tema permanente. En especial, cuando se está a un paso del despegue casi definitivo con esas máquinas cuya salida de la Aduana está a la firma de los funcionarios respectivos en tanto se espera, de un momento a otro, el arribo del complejo de otras 110, con las características "venta - pago". O sea que, de un plumazo, estará listo el trámite y podrán ser embarcadas rumbo al escenario donde prestarán tan valioso concurso. Y su implantación traerá una novedad: el funcionamiento de la Cuatrifecta en el hipódromo Argentino. El sistema de computación "tolera" la puesta en marcha del jueguito que en más de una ocasión ha sido suceso, record y fortuna. Y que ahora no solamente se apostará en los pagos norteños... también lo tendrá Palermo.

En otro orden de cosas, se ha pensado remodelar el hipódromo en diversos sectores y la sensibilidad de las autoridades palermitanas ha llegado hasta los periodistas. Será ampliado el Palco de Prensa, dotándose de mayores comodidades para cumplir las tareas. En tanto se planea la construcción de dos confiterías. O sea, una carpeta ambiciosa que deberá concretarse para que Palermo vuelva a ser el lugar ideal, ocupar su preponderante sitio en el concierto hípico nacional.

Elecciones en la Gremial

Por fin parece a punto de dilucidarse una vieja cuestión en la Asociación Gremial de Profesionales del Turf: la de la renovación de autoridades. La Dirección de Personas Jurídicas informó en los últimos días sobre la aprobación de los estatutos de la entidad que agrupa a jockeys y cuidadores, de modo tal que ya está todo listo para el acto eleccionario. Solo resta el procedimiento interno, o sea oficializar las listas y ponerle fecha a los comicios, para proceder al cambio de cúpula gremial. Las elecciones serán generales o sea que serán provistos todos los cargos.

● **UNA "HERIDA"**

Baby Dancer, pensionista de Carlos Bianchi, sufrió un problema en su reciente presentación. Se sintió de la mano izquierda y tendrá que ser puesta en cura, como para pensar que su reprise demorará un par de meses.

● **PARA MAÑANA**

Pocas ausencias en el programa de mañana en el Bosque. Solo en el octavo cotejo se anotan un par de "borres" ya que nos anunciaron sus respectivos cuidadores que, **Gananita** y **Reparación** sufrieron problemas a la hora de las partidas finales y van a tener que quedar en el box.

De manera tal que por ahora, no se altera la estructura de un excelente programa como es el del Bosque. Esperemos que las malas condiciones meteorológicas no sigan perjudicando al terreno.

Mendoza: Colas Para Cobrar

SALIO EL 12 ¡DESASTRE!

MENDOZA, (De nuestro corresponsal).— La banca de la quiniela provincial habría saltado el sábado pasado a causa de la salida del número 12 como primer premio, luego de más de dos años de postergación, según trascendió.

La versión se vio abonada en las últimas horas por la disposición adoptada por el Banco de Previsión Social de Mendoza, que ordenó abonar únicamente los premios inferiores a los 2.000 pesos correspondientes a esa jugada.

● **FALLA TECNICA**

Según se informó, el banco adoptó esa medida como consecuencia de una falla técnica, que impidió computar las cifras correspondientes a las jugadas del Sur provincial, especialmente de las localidades de San Rafael y General Alvear.

Sin embargo, trascendió que la misma estaría vinculada con la gran cantidad de jugadores que apostaron al número 12.

El Banco de Previsión Social tiene fijado un tope para pagar apuestas, que equivale a cuatro veces la recaudación de cada día.

HIPODROMO ARGENTINO

COMPETIDORES Y MONTAS PARA EL DOMINGO

1ª Carrera - 1.100 Mts. - A las 13.00
Pr. Shikan
(Con Apuesta Doble)
1 Go Gable 56, J.Valdivieso
2 Lily Dalry 56, A.de Arriba
3 Sin Point 56, E.Bortulé
4 Luna Guazu 56, V.Sanguinetti
5 Lilila 56, N.Oviedo
6 Suraccess 56, X.X.
7 Four Beauty 56, M.Sarati
8 Daina Ball 56, C.Alarcón
9 Davis 56, R.Michelena

2ª Carrera - 1.800 Mts. - A las 13.35
Pr. Seduttore
(Fin Apuesta Doble)
1 Bella Noche 57, J.Valdivieso
2 Famulora 57, C.Pezoa
3 Moselle 57, H.Costantino
4 Frau Cachorra 57, J.Fajardo
5 La Sefardita 57, W.Marcovecchio
6 Se Te Nota 57, H.J.López
7 Soul and Heart 57, M.Planas
8 Nissaki 57, D.Suárez

3ª Carrera - 1.600 Mts. - A las 14.20
Pr. Auxiliante
(Com. Apuesta Doble)
1 Sefety Bay 56, V.Sanguinetti
2 Corrupto 56, I.Sequeira
3 Beau Belmont 56, J.Batruni
4 Yaiti 56, J.Romero
5 Carpintero 56, M.Sarati
5aSiht 56, A.LFerreras
6 Pankekon 56, M.Planas
7 Circineante 56, X.X.
8 Caletor 56, R.Bortulé
9 Sin Batacazo 56, J.Maciel
10 Gran Suceso 56, J.Valdiveso
11 El Compromiso 56, J.Oural

4ª Carrera- 1.000 Mts. - A las 15.00
Pr. El Alarido
(Fin Apuesta Doble)
1 Quilla 57, R.Galloso
2 India Rock 57, W.Blanco
3 Barana 57, L.Cassioduro
3aWorld Ombu 57, H.Capano
4 Wild Victory 57, H.Ripoll
5 Metida 57, X.X.
6 Ryan's 57, R.Cáceres
7 Barbincha 57, P.Cruz
8 Bufona 57, D.Pascuariello
9 Brecita 57, R.Pastor
10 Cartagua 57, H.Blanco
11 Fast Crazy 57, C.Kaar
12 Kinga 57, M.H.López
13 Lady Furli 57, E.Bortulé
14 Retractada X.X.
15 La Roquette 57, P.Garnica
16 Big Bianca 57, R.Latorre

5ª Carrera - 1.400 Mts. - A las 15.40
Pr. Old Man
(Com. Apuesta Doble)
1 National 57, M.Lezcano
1aMirfax 55, J.Valdivieso
2 Sextante 55, H.Costantino
3 Guapetón 55, O.Zapata
4 Whipper 55, O.Ayude
5 Benjamín 55, J.Yalet
6 Formulario 55, J.Maciel

6ª Carrera - 1.600 Mts. - A las 16.20
Pr. 90° Aniv. Avda. de Mayo
(Fin Apuesta Doble)
1 Planito Snow 56, A.Sandoval
2 London Company 56, R.Barrueco
3 Maretial Arts 56, H.Costantino
4 Retacon 56, C.Vera
5 Stout 56, J.Vaira
6 Katamaran 56, C.Pintos
7 The Widower 56, V.Sanguinetti
8 Get Cloud 56, M.Sarati
9 El Capote 56, J.Fajardo
10 Fayrsal 56, J.Valdivieso
11 Mediangel 56, R.Galloso

7ª Carrera - 1.100 Mts. - A las 17
Pr.: Totem
(Com. Apuesta Doble Extra)
1 Pallazzino 57, C.Sanguinetti
2 Templar 57, V.Sanguinetti
3 Fray Augusto 57, C.Vera
4 Harpey 57, H.Libré
5 Sabas 57, J.Sampertini
6 Copo Capos 57, J.Fajardo
7 Chateau Neuf 57, XX
8 Galán Real 57, M.Mercau
9 Mercader 57, J.Valdivieso
10 Az Thio 57, XX
11 Gafer Tito 57, H.Sesma
12 Watt 57, L.Sosa

8ª Carrera - 1.000 Mts. - A las 17.40
Pr.: Moroccan
(Fin. Apuesta Doble Extra)
1 Vendome 57, V.Sanguinetti
2 Indian Squaw 57, O.Zapata
3 Sendas 57, J.Valdivieso
4 Parabien 57, XX
5 Computadora 57, N.Oviedo
6 Nan 57, J.Caro
7 Kalmalina 57, R.Ioselli
8 Zeubia 57, R.Cepeda
9 Viola 57, D.Suárez
10 Con Milonga 57, R.Galloso
11 Mi Pia 57, M.Planas.

9ª Carrera - 1.400 Mts. - A las 18.20
Pr.: Cong. Psico. AM.LAT.
(Com. Apuesta Doble Extra)
1 Apoderado 57, O.Módica
2 Regente 57, J.Abregú
3 Turbulento 57, J.Michelli
4 Atrayente 57, N.Mezzotero
5 Algarrobillo 57, A.Medina
6 Iliang 57, J.Valdivieso
7 Cats Body 57, E.Bortulé
f8 Niño Mar 57, J.Sampertini
9 Honest Boy 57, C.Ramírez
10 Az Thio 57, XX
11 Ocasional 57, C.Pezoa
12 Kalif Khan 57, M.Mercau

10ª Carrera - 1.300 Mts. - A las 19.5
Pr.: Cisneros
(Fin. Apuesta Doble Extra)
1 E.Rising 57, J.Aguirre
2 Carta Mágica 57, M.Bertorini
2aMi Verdad 57, O.Conti
3 Atorrancia 57, R.Llanos
4 Armora 57, S.Giménez
5 B.Princesa 57, J.Michelli
6 Happy Mot 57, R.Jones
7 Duarcal 57, N.Oviedo
8 Antillas 57, J.Valdivieso
9 La Embajada 57, XX
10 Etilica 57, XX
11 Flulady 57, L.Tocci
12 Contigua 57, M.Arias
13 Thetis 57, XX
14 Destrozadora 57, L.Sosa
15 N.Hermosa 57, XX

11ª Carrera - 1.400 Mts. - A las 19.45
Pr.: Campodónico
(Com. Ap. Doble Extraordinaria)
1 Indio Manso 57, C.Flores
2 Dulio 57, R.Ferreira
3 Ala Talla 57, J.Oural
4 El Heroico 57, M.Mercau
5 C.Circuito 57, A.Ferreras
6 Si Quiero 57, R.Siniani
7 El Colón 57, J.González
8 El Papuchi 57, A.Ramos
9 Danger Cor 57, J.Fajardo
10 Carretero 57, XX
11 Melonero 57, H.Libré

12ª Carrera - 1.600 Mts. - A las 20.30
Pr.: I'M Glad
(Fin. Ap. Doble Extraordinaria
1 El Bernini 57, J.Sampertini
2 Fuego Beam 57, H.Falcón
3 Párrafo 57, M.Arias
4 Navideño Flor 57, C.Vera
5 Kovno 57, M.Mercau
6 Shamrock 57, R.Laitán
7 Vitreasano 57, XX
8 Caviar 57, C.Pezoa
9 Tan Guapo 57, J.Cervantes
10 Tarquin 57, G.Rizzi
11 Amanbay 57, J.Oural
12 Larkero 57, M.Sarati
13 Buen Gatero 57, T.Aguirre

EGLINTON, A PUNTO

Marcó 1'4" en la Arena de San Isidro

Eglinton se está poniendo a tono para su actuación del lunes próximo y esta mañana, dentro del escueto parte de ensayos sanisidrenses, fue lo mejor, no tanto por los 1'4" sino por el enérgico remate. Veamos el informe:

(Cuarta de arena, húmeda)

EGLINTON, C. Pezoa, 1.000 en 1'4" con 12"3/5 de final, de los 2.000 a los 1.000 accionando a media cancha y muy cómodo; LUCE MUCHO, C. Bertoldi, 600 en 37"3/5 con 12"3/5 de final; CHE PROTECTOR, E. Romero, 700 en 44"3/5; PINGO QUERIDO, C. Sáenz, 800 en 54" muy cómodo; ADMIRAL CUP, E. Cisterna, 800 en 50"3/5 (tercera pista); DROP MAN, G. Retorto, 1.000 en 1'5" (tercera pista).

● **HAY MAS INFORMACIONES**

Revancha de campanillas: se producirá en el clásico "Ecuador" donde el encumbrado **Bleding** volverá a enfrentar a su escolta reciente, **El Azar** que en esta oportunidad no va a tener la reprise en contra. Es indudable que el cotejo entre los dos milleros, más las restantes figuras que participen en el cotejo, van a protagonizar un minuto y medio largo de tensiones plenas.

Ornella Top, valiente escolta de Frau Silke en el clásico reciente tiene fecha marcada para la reprise. Será en el largometraje del "Ignacio Correas" donde la descendiente de Redtop intentará una revancha total. Y muy capacitada está para ello de acuerdo a lo que vimos hace pocos días.

PORTOBELLA SE IMPUSO EN CHILE

SANTIAGO, Chile, 4 (ANSA).— **Portobella,** por Portezuelo y Tunda, ganó el clásico "Geoffry Bunsehll" que sobre 1.800 metros se disputó en la pista pesada del Club Hípico de Santiago. Cuatro cuerpos en 1'54"1/5 marcaron la superioridad de una de las mejores yeguas en training de este medio, que fue conducida por Juan Berrio.

CABRERA-RAMOS, DUO PARA EL BOMBO

Tres Meses Suspendidos Porque lo de El Papuchi fue "Raro"

Se conoció en la tarde de ayer el parte resolutivo de la comisión de carreras del hipódromo Argentino, que incluye numerosas multas a cuidadores y una severa sanción para el jóckey Avelino Ramos y al preparador Enrique L. Cabrera. Estarán inactivos por el término de tres meses, desde el 2 del actual al 2 de octubre próximo inclusive, por no ser satisfactorias las explicaciones dadas ante el comisariato en relación al desempeño del caballo El Papuchi en la segunda carrera del 1° del corriente. El Papuchi está al cuidado de Cabrera y lo dirigió Ramos.

También fue sancionado por dos reuniones el jockey Alejandro Ferreras, por no conservar su línea en el transcurso de la tercera carrera del 29 de junio conduciendo a Cananeo. Por otra parte, apercibieron a Marina Lezcano, por pesar 600 gramos de menos, en pista normal, luego de disputada la sexta carrera del 1°, conduciendo a Frau Silke.

En cuanto a las multas —$a 200— fueron aplicadas a los cuidadores José O. García, Armando F. Pnasso, Luciano J. Parisi, Carlos M. Salba, Raúl H. Yslet, Néstor A. Comas y Alesio E. Iñesta, por no entregar el "compromiso de monta" de los caballos Herejía, Pomathius, Marabú Red, Comandante, Frau Candy, María Negra y Don Mouche, respectivamente.

● **EN LA PLATA**

La comisión de carreras del hipódromo platense suspendió a los siguientes profesionales: Cinco reuniones a Miguel A. García, por faltarle más de un kilo conduciendo a Lírico en la cuarta carrera del 26, hecho que motivó su distanciamiento. Tres reuniones a Armando R. Cervantes, por entablar reclamo improcedente luego de disputada la octava carrera del 26, dirigiendo a Bar León. Tres fechas al aprendiz Marcelo L. Jaca, por entablar reclamo improcedente con Dr. Py en la décima del 1°.

Se dio por cumplida la sanción de un mes al cuidador Juan Carlos Barrera, por presentar justificativo respecto a la no presentación de su pupilo Kempis, en la décima del 21. Y en otro orden de cosas, se suspenden provisionalmente la licencia de los aprendices José H. Urán y Andrés E. Madotta, hasta tanto regularicen su situación en el Centro de Capacitación Técnica de la institución.

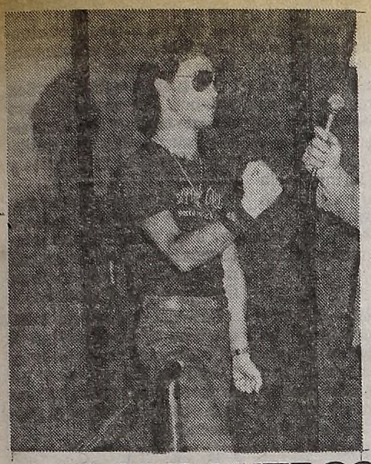

¡POR FIN LLEGO ANDY GIBB!

Será una Visita Relámpago por un Solo Recital

Cuando la juvenil y arrogante figura del famoso cantante Andy Gibb hizo su arribo a Ezeiza, los fanáticos ya se estaban preparando para aclamarlo y seguir de cerca sus pasos. El hermano de los integrantes de los Bee Gees ya había sido protagonista a la distancia de un escándalo.

El mismo había ocurrido en ocasión de su promocionada actuación en un teatro céntrico, hace algunas semanas, presentación que no pudo concretar porque el cantante pospuso su viaje. El dinero de las entradas fue devuelto, pero la pasión de sus fans no se calmó. Recién ahora están en condiciones de calmarse, ya que el único recital que ofrecerá permitirá apreciar sus dotes de buen cultor del rock.

Andy Gibb no quiso formular declaraciones especiales, ya que señaló que "estaba muy cansado" y debía ocuparse de los detalles del único recital que brindará hoy, en la sala del cine-teatro Gran Rex. Manifestó, sin embargo, que estaba realmente contento por llegar a nuestro país y confesó que admiró las bellezas naturales que tiene esta parte del sur americano.

Sobre su popularidad dijo: "El público sabe dónde ofrece los aplausos y creo que yo tengo una trayectoria considerable. Me han informado que en Argentina gozo de una gran popularidad y que mañana (por hoy) el teatro estará lleno".

Andy Gibb, o para certificar su nombre completo, Andrew Roy Gibb, nació el 5 de marzo de 1958 en Inglaterra, aunque pasó gran parte de su infancia en Australia, donde inició su estupenda carrera musical.

En un aparte respondió a los orígenes de su vocación, diciendo: "Me viene de familia, ya que mi padre alguna vez lideró una banda de jazz. El tocaba la batería y la música estuvo en nuestro hogar desde que éramos muy pequeños". Cabe acotar que tres hermanos de Andy integran el exitoso grupo pop "Bee Gees".

Excusándose, Andy se dirigió en compañía de sus promotores hacia un hotel de la zona de Retiro, donde después de comer algo, se retiró a descansar, despertándose alrededor de las 21, para salir a recorrer nuestra hermosa ciudad.

DESOPILANTE COMEDIA CON UN VERDADERO "CAMALEON"

Sigue teniendo buena acogida de público la comedia de Woody Allen "Zelig", en la que el genio es secundado por Mía Farrow. El argumento es la historia de un "hombre camaleón", de un personaje que posee la insólita capacidad de transformarse en réplica de su prójimo, hasta en el mismo Jack Dempsey con quien aparece en la foto.

Zelig está presentada a la manera de un filme documental y como fue noticia entre los comienzos del '30 y los fines del '50, desfilan por la pantalla Charles Chaplin, Herbert Hoover y muchos otros. Zelig está inmerso en medio de tantos rostros conocidos, casi en el mismo celuloide filmado hace más de medio siglo. Cines América y Broadway.

HAY QUE DAR UNA MANO A LOS CHICOS

La fundación "Tus Hijos" patrocina la realización de un show artístico para niños, con la actuación de "Payasote y Periquín", con la magia de Arturo Satany, coreografía de Cielito Flores y la Dirección de Edgardo Cané, que se realizará hoy en la sala Círculo, Corrientes 1443, en los horarios continuados, de 16 a 18 horas.

Con el propósito de permitir a la niñez de Buenos Aires "darle una mano" a los chicos del Chaco, la fundación "Tus Hijos" solicita la donación de un juguete y alimentos, no perecederos, que serán canjeados por las respectivas entradas, en Casa del Chaco, Callao 322, hasta las 18 horas.

LAS OBRAS DE HITCHCOCK NO PIERDEN SU VIGENCIA

LONDRES, 4 (ANSA).— Patricia Hitchcock, hija y heredera única del famoso Alfred, vendió a la Universal por diez millones de dólares el derecho de explotación de cuatro filmes que se encontraban en su poder. Se trata de "La ventana indiscreta" (1954), con James Stewart y Grace Kelly en los estelares, "Vertigo", con James Stewart y la increíblemente ambigua Kim Novak de 1958, "El hombre que sabía demasiado", de 1955, con James Stewart y Doris Day, "El tercer tiro", que marcó el debut de Shirley McLaine en 1955 y —aunque no se sabe a qué precio la vendió Pat Hitchcock— se añade a la lista "La soga", con James Stewart

Es interesante señalar que en cuatro de las cinco películas interviene el legendario James Stewart, junto con Gary Grant el favorito del maestro del horror y que, además, de entre los actores, hay que destacar una de las más furtivas interpretaciones cinematográficas de todos los tiempos: la de Kim Novak en "Vértigo". Aunque el realizador y la actriz se odiaron luego para siempre y durante la filmación —ella no usaba corpiño, un hecho que horrorizaba al puritano director, además de ser en exceso independiente para el gusto del mago del suspenso— la alquimia que lograron está llevando al paroxismo a los espectadores.

Bernard Herrmann, el músico que alcanzara fama internacional a partir de "El ciudadano" de Orson Welles, es el autor de la partitura musical de "Vertigo", "El hombre que sabía demasiado" y de "El tercer tiro".

Con respecto a "El hombre que sabía demasiado", la versión que filmó Hitchcock en 1956 es una "remake" del filme homónimo que había rodado en Inglaterra en 1934 con Peter Lorre en el protagónico y lo que se refiere a "La soga", el director la filmó a la velocidad de la televisión.

TV PROGRAMA TV

15.00 (9) **EL MAGO - Serie**
Bill Bixby.
(11) **TRAMPOSA - Teleteatro**
Pablo Alarcón, Mariana Karr.
15.30 (7) **LOS ANGELES DE CHARLIE - Serie**
Farrah Fawcett, Jaclyn Smith. Capítulo de hoy: "Angeles en Vacaciones"
16.00 (2) **AMADA - Teleteatro**
Libertad Lamarque, Ariel Keller.
(9) **DAR EL ALMA - Teleteatro**
Raúl Rizzo, Cecilia Maresca.
(11) **NUESTRO CINE**
"Gaucho", Santiago Arrieta, Pedro Maratea, Aida Alberti.
(13) **VIAJE AL FONDO DEL MAR - Serie**
David Hedison, Richard Basehart.
16.30 (7) **MUCHAS COSAS - Infantil**
Gachi Ferrari.
17.00 (2) **SOLO DIBUJOS**
Programa infantil.
(9) **TELEJUEGOS - Infantil**
Cecilia Charré.
(13) **CRECER CON PAPA - Telecomedia**
Alberto Martín, Lorena Paola.
17.30 (11) **PLAZA SESAMO III - Infantil**
Raúl Rossi.
18.00 (2) **EL GRAN CHAPARRAL - Serie**
Leif Erickson, Cameron Mitchell.
(9) **EL INCREIBLE HULK - Serie**
Bill Bixby, Lou Fer[illegible]
(11) **CUATRO HOMBRES PARA EVA - Teleteatro**
Alberto Closas, Erica Wallner.
(13) **TALLER DEL SOL - Infantil**
Víctor Iturralde.
18.30 (7) **LOS PITUFOS - Infantil**
Dibujos animados.
(13) **LA ISLA DEL TESORO - Miniserie**
Ivor Roger Lomont, Jean Sandrey.
19.00 (2) **KUNG FU - Serie**
David Carradine, Radames Pera.
(7) **EL SIMIO DE ORO - Serie**
Stephen Collins, Jeff Mackay. Capítulo de hoy: "Dios salve a la reina".
(9) **NUEVEDIARIO - Informativo**
Daniel Mendoza, Juan Carlos Pérez Loizeau.
(11) **LA NOTICIA - Informativo**
Jorge Marchetti.
(13) **DOS VIDAS Y UN DESTINO - Teleteatro**
Rita Terranova, Juan Leyrado.
20.00 (2) **LOS INVASORES - Serie**
Roy Thinnes.
(7) **MESA DE NOTICIAS - Humorístico**
Juan Carlos Mesa, Beatriz Bonnet.
(9) **SUPER AGENTE 86 - Serie**
Dom Adams, Barbara Feldon.
(11) **M.A.S.H. - Serie**
Alan Alda, Mike Farrel.
(13) **BUENAS NOCHES ARGENTINA - Informativo**
Equipo periodístico de la emisora.
20.55 (9) **GILA: QUE SE PONGA**
Microprograma humorístico.
21.00 (2) **LAS CALLES DE SAN FRANCISCO - Serie**
Karl Malden, Michael Douglas.
(7) **30 MILLONES - Informativo**
Roberto Maidana.
(9) **GRANDES VALORES DEL TANGO**
Invitados: Noemí Ceratto, King Clave, Carlos Estrada y Erika Wallner. Conducción: Silvio Soldan.
(11) **NO TOCA BOTON - Humorístico**
Alberto Olmedo, Susana Traverso.
(13) **LAS 24 HORAS**
"Veinticuatro horas antes del disparo". Beatriz Taibo, Rubén Maravini, Liliana Weimer.
22.00 (2) **STARSKY Y HUTCH - Serie**
David Soul, Paul Michael Glaser.
(7) **SITUACION LIMITE**
"Adopción". Selva Alemán, Arturo Bonín, Graciela Dufau, Leonor Manso.
(13) **TELEVISION ABIERTA - Periodístico**
Augusto Bonardo.
22.30 (9) **REMINGTON STEELE - Serie**
Stephanie Zimbalist, Pierce Brosnan.
(11) **LOS GRANDES - Periodístico**
Invitado de hoy: Palito Ortega. Conducción: Antonio Carrizo.
23.00 (2) **BARETTA - Serie**
Robert Blake, Dana Elcar.
(7) **EL PRECIO DEL DEBER - Serie**
Daniel J. Travanti.
23.30 (9) **SERIE**
Material fílmico.
(11) **LA NOTICIA - Informativo**
Enrique Landi.
(13) **AMOR A LA AMERICANA - Serie**
Elenco rotativo.
24.00 (2) **DINASTIA - Serie**
John Forsythe, Linda Evans.
(7) **TRASNOCHE**
"Petrocelli". Barry Newman.
(11) **NOCHE DE CINE**
"Las calles de San Francisco". Karl Malden, Michael Douglas.
(13) **PRIMERA HORA - Informativo**
Rodolfo Pouza.
1 (13) **MOMENTO DE MEDITACION**
Charlas espirituales.

TODO EN POCAS LINEAS

El sainete de Alberto Vacarezza "Chacarita", se estrenará hoy en la sala "Siripo" de La Manzana de las Luces, Perú y Alsina.

El mismo estará representado por la Compañía Argentina de Comedias, Sainetes y Romances que dirige César Dozo. Las funciones se realizarán todos los miércoles y jueves a las 20.30 horas.

* * *

El próximo sábado a las 23 horas, en "El Fogón del Plata", pasaje Carabelas 267, los hermanos chaqueños festejarán su gran noche, con la conducción de Tito Martínez y la actuación especial de Mario Petry, Patricio Casas, Las Voces Chaqueñas, Mario Barbosa, Santiago Cuatro, Las Voces del Río, Los Sembradores, el Payo Oroma, el Dúo Los Juglares y la participación especial de Los Baguales.

* * *

El ciclo "Espacio abierto de la nueva canción", presentará hoy en el café Lovecraft, Aráoz 2229, al Grupo Los Amautas, la poetisa Norma del Vecchio y el solista Andrés Fernández, a las 22 horas.

* * *

Nicolás D'Alessandro al frente de una delegación perteneciente a SADAIC viajó hoy a la ciudad de La Plata, para hacer entrega al director de Radio Provincia, señor Horacio Alfaro, de un pergamino como reconocimiento a que dicha radio, propala el 75 por ciento de música nacional.

* * *

De lunes a viernes a las 15 y 18 horas y los sábados y domingos a las 15, 18 y 20.30, el circo Yovanovich instalado en la Avenida Almirante Brown esperará a todos los chicos en la puerta con su ya famoso canguro para festejar juntos las vacaciones de invierno.

* * *

El Instituto Nacional de Cinematografía, con el fin de cumplir una labor de divulgación, ha invitado al cineasta Jorge Preloran, que durante el mes de agosto desarrollará un seminario con alumnos egresados del Centro Experimental del Instituto y posteriormente otro destinado a estudiantes de cine y aficionados.

CULTURA: DEBATE EN EL ITALIANO

En una conferencia que se desarrollará pasado mañana, viernes, en el Club Italiano de Buenos Aires el escritor y periodista Jorge Caldas Villar tratará el polémico tema de la cultura y comunicación social a través de diversos enfoques personales que desembocarán en un debate con el público asistente que tendrá acceso gratuito a la sala.

La conferencia-debate se llevará a cabo en la sede del citado club, sita en Rivadavia 4731, a las 19.30 horas.

La cultura y los medios de comunicación social, abordada sin pelos en la lengua y en un momento crítico de la vida institucional del país, es una cuestión harto polémica que ha despertado expectativas lógicas entre los especialistas y el destinatario de los mensajes de dichos medios, el público que es quien, finalmente, da su veredicto y es el sujeto activo de esta relación complicada.

A la charla del escritor Caldas Villar han sido invitados especialmente, representantes de radios, televisión y prensa escrita como para formar un panel de expertos con opinión, además del público

SUS CARTAS ESTAN ECHADAS

♡ A	♣ A	◊ A	♠ U	♣ D	◊ B	♣ M	♡ V	♠ I	♡ E	♠ S	◊ A
♣ E	♠ N	♣ C	◊ R	♣ N	♡ T	♠ U	♣ T	◊ Q	♣ A	♡ U	♠ S
◊ U	♠ I	♡ R	♣ R	♡ A	♠ O	◊ E	♠ N	♣ A	♡ D	♣ T	◊ M
♠ C	♡ E	♣ U	◊ U	♠ A	◊ C	♣ T	♡ A	◊ H	♠ S	◊ O	♣ A
♡ M	♣ R	♣ M	♠ E	♡ O	♣ E	◊ A	♠ R	♣ A	◊ S	♠ A	♡ R

En estos 60 naipes se encuentra encerrado un mensaje para usted. Acaso se trata de un augurio o de una advertencia que no deberá desestimar. Para dar con el mensaje que corresponda al lector, éste debe proceder de la siguen manera: si su nacimiento se ha registrado entre los días 5 y 11 (no importa el mes) elegirá PICAS; si e ha producido entre los días 12 y 19 TREBOL; si lo fue entre los días 20 y 27, DIAMANTE, y finalmente, si su advenimiento al mundo aconteció entre los días 28 y 4, su palo será CORAZONES. Una por su orden leyéndolas de izquierda a derecha, las letras que llevan las cartas correspondientes a la fecha en que nació y escríbalas. Así obtendrá el mensaje.

ROMA.— Fotógrafos de todo el mundo se están disputando el derecho de fotografiar al hijo que tuvo en Roma la actriz alemana Natassja Kinski, el pasado viernes.

Según trascendió, el niño no tiene aún nombre, ya que su madre estaba segura de que sería una niña y el hijo ha sido una gran sorpresa. La madre ya había reservado el nombre de Laila para la hija que estaba esperando. El padre de la criatura, Ibriam Moussa, exige, según se dicen, 30 millones de liras (unos 18.000 dólares). Hasta ahora, parece ser que han ofrecido solo 6 millones de liras (unos 3.700 dólares).

* * *

LISBOA.— Antonio Variacoes, uno de los más populares cantantes portugueses de música ligera, murió de improvisto a la edad de 39 años. El artista, que en verdad se llamaba Antonio Joaquín Rodríguez, estuvo internado durante tres semanas en el sector de terapia intensiva del del policlínico de Lisboa. Se ignoran las causas del deceso. Variacoes había ascendido a los vértices de la música lusitana hace tres años.

* * *

PARIS.— Se editó en Francia el nuevo álbum de Yves Montand. Después del célebre recital en el Olimpia, de hace tres años, grabado en disco y en cinta, el cantante francés no había hecho otra grabación. Este disco contiene nueve canciones. Para cinco de ellas, Montand confió la música de David Mac Neil, compositor norteamericano, al cual se unió Michel Legrand, autor entre otras cosas de muchas columnas sonoras de filmes de éxito, frances o no. Entre las canciones compuestas por Mac Neil se encuentra "Vanessa", historia entre un maduro seductor y una menor de edad, con letra de Francoise Giroud, ex directora del semanario "L'Express".

* * *

RIO DE JANEIRO.— Un grupo teatral norteamericano creó como experiencia colectiva la pieza que lleva por título "Ultimo tango... en Huahuatenango" que ahora se estrenó en esta capital con traducción y dirección de Márcio Augusto. El objeto del San Francisco Mime Troupe —que fue quien la estrenara en Estados Unidos— era, sin duda, el de presentar una visión de la injerencia norteamericana en América Central a través de una visión que nada tenía que ver con la historia oficial de Estados Unidos.

* * *

NUEVA YORK.— El actor británico Jeremy Irons —"La amante del teniente francés"— y el norteamericano Sam Shepard fueron proclamados "Sex symboy para las mujeres pensantes" al término de una encuesta efectuada por la revista norteamericana "Glamour".

La revista define el "Sex symbol..." como un "nuevo tipo de hombre que tiene estilo y sustancia y que, al mismo tiempo, es inteligente y sexy".

"Aquellas de nosotras que estamos acostumbradas a ver a los jóvenes punk saludamos con alegría la llegada de hombres de sustancia en filmes y sobre el escenario".

La revista agrega que Irons que tiene 35 años e interpreta actualmente en Broadway "The Real thong" "tiene un aspecto magnífico pero no está obsesionado por el propio cuerpo".

LA COMUNA TENDRA PAPEL "ANTIPORNO"

El Poder Ejecutivo envió al Congreso un proyecto de ley que modifica la ley orgánica de la Municipalidad de la Ciudad de Buenos Aires y faculta al intendente a calificar y limitar el acceso a espectáculos públicos según criterio de edad, y además reglamentar la venta, circulación y exposición de publicaciones inmoraies.

El Poder Ejecutivo fundamenta que la normativa de calificación evita incurrir en la actitud soberbia de prohibir "lo que importa decidir por otros, olvidando que los hombres tienen autonomía para elegir y vivir en una sociedad libre".

Agrega que "cuando las publicaciones o exhibiciones penetren en áreas penalmente punibles, será la Justicia la encargada de decidir sobre el hecho, sin perjuicio del deber de los funcionarios municipales de denunciar toda actividad.

PARA HALLAR AVENTURAS HAY QUE AGUARDAR HASTA MAÑANA

Mañana se estrena en los cines Opera y Grand Splendid el filme de Brian G. Hutton "Los aventureros del fin del mundo".

La historia se sitúa en la época poco después de la Primera Guerra Mundial. Una joven y adinerada heredera de la sociedad americana es la más hermosa en una sofisticada fiesta en Estambul. Su padre amasó una fortuna con sus invenciones de municiones durante el conflicto armado y esto le ha permitido a ella irse de parranda por todo el mundo durante los últimos cinco años, aunque ellos no se han visto ni han tenido noticias el uno del otro durante todo ese tiempo.

La sorpresiva visita del contador de la fábrica del industrial en las oficinas de Hong Kong interrumpe la fiesta. Este le informa a la bella muchacha que su padre ha desaparecido y que su intrigante socio va a hacerlo declarar legalmente muerto para apropiarse del negocio. Le dice además que si su padre no aparece ante un tribunal inglés en los próximos 12 días para probar que está vivo, el plan del socio triunfará.

Horrorizada ante la idea de quedarse sin dinero, la mujer busca información acerca del paradero de su padre y se entera de que la última vez que fue visto ocurrió en una primitiva aldea de Waziristan, Afganistán. Con desesperación trata de conseguir un avión para llegar hasta allí.

Luego de una serie de apasionantes aventuras, ésta encuentra al padre organizando a los campesinos en una suerte de ejército y armándolos con primitivos explosivos mientras preparan la batalla final contra un salvaje terrateniente que ha estado matando a los hombres y violando a las mujeres de la aldea. La película fue interpretada por Tom Selleck, Bess Armstrong, Robert Morley y Cassandra Barry.

PALABRAS CRUZADAS

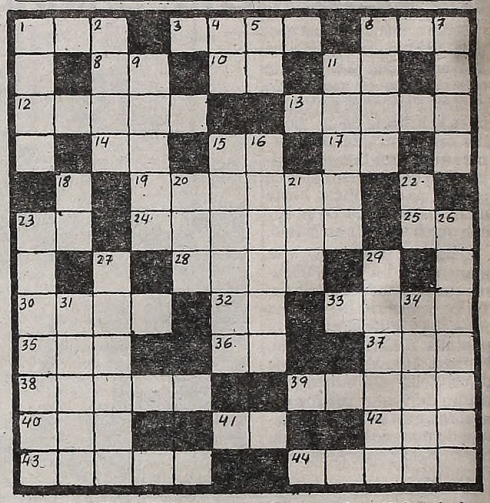

HORIZONTALES

1) Dios escandinavo. 3) Ansar, ave palmípeda, pl. 6) Signo de la adición. 8) Partícula determinada. 10) Artículo determinado. 11) Interjección. 12) Determinar la longitud, extensión, etc. 13) Detener. 14) Siglas de Ante Meridiano. 15) Terminación verbal. 17) Nota musical. 19) Fruto del plátano. 23) Forma del pronombre de segunda persona. 24) Tomar posesión. 25) Antigua moneda romana. 28) Parte del cuerpo que sirve para volar (pl.). 30) Extraordinario, poco frecuente. 32) Preposición inseparable. 33) Río de Rusia, que desemboca en el mar Caspio. 35) Nombre de mujer. 36) El Sol entre los antiguos egipcios. 37) De esta manera. 38) Rígidos, faltos de fluidez. 39) Rebelión contra la autoridad constituida. 40) Poema lírico. 41) Apócope de uno. 42) Dios entre los mahometanos. 43) Batracio anuro, pl. 44) De mucho precio, pl.

VERTICALES

1) Cauce. 2) Bahía, ensenada. 4) Nombre de una consonante. 5) Contracción. 6) Liebre de la Patagonia. 7) Agua gaseosa. 9) Aureola. 11) Corta por la base. 15) Dejar sin efecto. 16) Cortada al rape. 18) Adjetivo posesivo. 20) En este lugar. 21) (Johannes) predicador y satírico alemán del siglo XVI. 22) Otorga, dona. 23) Manija. 26) Mina de sal, pl. 27) Labraran. 29) Manejar una cosa. 31) Hacer uno o más nudos. 34) Amparo, protección.

(La solución mañana)

S	E	C	A		A	R		C	O	R	O	
O	N		B	A	N	A	N	A			A	N
G			A		I	T	L				I	
A	H		T	E	S	O	R	O			O	C
S		D	E		E	N		R	U		E	
	R	O		T			U		R	D		
	E	L		U			T		A	A		
A		A	G		M	A		U	N		D	
P	I	R	A		A	L		R	O	M	O	
O			S	E	R	E	N	O			M	
L	E		A					S		N	O	
O	H	M		M	U	L	A		L	I	S	

(Solucion del problema anterior)

CANTO Y MUSICA NORTEÑA

Continuando con el ciclo de difusión cultural de la provincia de La Rioja, la casa de esa provincia en esta capital, realizará un encuentro musical con la participación de importantes valores del canto y la música de la norteña provincia, el viernes 6 a las 21, en el salón "Joaquín V. González", Callao 755.

USTED Y LOS ASTROS

ACUARIO
(21 de enero al 19 de febrero)
Buena oportunidad en su trabajo, sepa aprovecharla. En amor, cuidado con las discusiones. Salud y azar mejoran.

PISCIS
(20 de febrero al 20 de marzo)
No permita retrasos en su trabajo. En amor, se aclaran dudas. Apoyo de amigo en plan personal. Active tareas.

ARIES
(21 de marzo al 20 de abril)
Es el momento de tomar una decisión en su trabajo. En amor, nada nuevo. Noticia de familiares. Salud, mejorando.

TAURO
(21 de abril al 22 de mayo)
Se aleja preocupación por retraso en tareas. En amor, no tome decisión apresurada. Se confirma plan familiar.

GEMINIS
(23 de mayo al 21 de junio)
Es el momento de poner en práctica plan de trabajo. En amor, todo continúa bien. Se aleja preocupación por salud.

CANCER
(22 de junio al 21 de julio)
Cambio o traslado en su trabajo, obre sin temor. En amor, buenos momentos. Colabore en asunto familiar. Salud bien.

LEO
(22 de julio al 21 de agosto)
Apoyo de persona de experiencia en nuevas tareas. En amor, cuidado con las discusiones. Alegría por noticia.

VIRGO
(22 de agosto al 22 de setiembre)
Es el momento de tomar una decisión en su trabajo. En amor, nada nuevo, sepa esperar. Noticia inesperada de amigo.

LIBRA
(23 de setiembre al 22 de octubre)
Asunto de trabajo reclama su atención. En amor, altibajos, obre con simpatía y comprensión. Salud y azar mejor.

ESCORPIO
(23 de octubre al 21 de noviembre)
Buen día de trabajo, salen tareas atrasadas. En amor, oportunidad esperada. Se confirma proyecto en el hogar.

SAGITARIO
(22 de noviembre al 21 de diciembre)
Altibajos en su trabajo, mantengase atento todo el día. En amor, imprevisto encuentro. Se concreta asunto personal.

CAPRICORNIO
(22 de diciembre al 20 de enero)
Colabore con compañeros en nuevas tareas. En amor, es el momento de tomar una decisión. Se aleja malestar familiar.

GUIA DE CINES Y TEATROS ★ GUIA DE CINES Y TEATROS ★ GUIA DE CINES Y TEATROS

TEATROS

TEATRO COLON. 35-5414. JUEVES 5, a las 21: 9º Conc. del Ab. a 20 Noct. a cargo de la ORQUESTA FILARMONICA DE BUENOS AIRES. Dir.: PEDRO IGNACIO CALDERON. Prog.: "Greenwich 58", de Pompeyo Camps; Conc. de Re Mayor para la mano izquierda, de M. Ravel. Solista: Antonio De Raco; "Canciones de Ruckert", de G. Mahler. Solista: Graciela Alperyn; "Te Deum" para solistas, coro, órgano y orq. de Anton Bruckner. Solistas: Lucía Boero, Ema Gaba, Andrés Said, Levon Boghossian. Organista: Armando Fernández Arroyo. Coro del Inst. Sup. de Arte del T. Colón. Dir.: Valdo Sciammarella. Sob. de Ab. en Vta. BOLETERIA: Todos los días, de 10 a 20, en Tucumán 1111.

★ **MUNICIPAL GRAL. SAN MARTIN. Corrientes 1530. 46-8611.** —**Sala Martín Coronado.** Jueves a las 21.30: "PLUTO O DE LA RIQUEZA", de Aristófanes, por la Institución Teatral EL GALPON, de Uruguay. Pl.: $a 120. —**Sala Casacuberta.** Jueves a la 21.30: Func. Pop. "MEDIDA POR MEDIDA", de W. Shakespeare. Con A. Berdaxagar, A. Graba, R. Castro y elencó. Dir. Laura Yusem. Pl.: $a 40. —**Sala Cunill Cabanellas.** Viernes a las 21.30: ESTRENO: "CONTRA LA SEDUCCION", sobre textos y canciones de Bertolt Brecht. Con: Onofre Lovero y An M. Casó. Dir.: Manuel Iedbavni. Pl.: $a 100.

★ **PTE. ALVEAR. Corrientes 1659. 46-6056.** El Teatro Pte. Alvear presenta a la Compañía Española. "Corral del príncipe" en "LOS MILAGROS DE NUESTRA SEÑORA". Versión y dir. Juan Pedro de Aguilar. Gral. $a 50. Hoy a las 18.

★ **ALFIL. Corrientes 1753. 40-7575.** LUIS BRANDONI, MARTA BIANCHI y JULIO DE GRAZIA en

PAPI

de Carlos Gorostiza. Con Darío Grandinetti. Dir. Gral. David Stivel. Mar. a vier. a las 21.30. Sáb. a las 21 y 23. Dgos. a las 21.

★ **ASTRAL. Corrientes 1639. 46-5707/9964.** *JORGE PORCEL, ALBERTO OLMEDO, NAANIM TIMOYKO y MARIO SAPAG en*

VUELVEN LOS GUAPOS

Con César Bertrand, Delfor Medina y elenco. Dir. Nicolás Carreras. Martes a domingo a las 21 y 23.15. Sáb. trasn. 1.30. Loc. en vta. Lunes 9 a las 21 y 23.15.

★ **ATENEO. Paraguay 918. 311-2888.** Thelma Biral y María Rosa Gallo en "ADIOS, MAMA" de Marsha Norman. Dir.: Alejandra Boero. Mar. a sáb. a las 21.30. Domingo 8 a las 21.30.

★ **BAMBALINAS. Chacabuco 947. 27-0819.** Segundo año de éxito: "MUERTE ACCIDENTAL DE UN ANARQUISTA". La obra de Darío Fo. Miér. y juev. a las 21.30. Vier. a las 22. Sáb. a las 21 y 23.15. Dgos. a las 21.

★ **BLANCA PODESTA. Corrientes 1283. 35-2592.** CARLOS ANDRES CALVO y RICARDO DARIN en

EXTRAÑA PAREJA

La obra de Neil Simon. Con José Luis Mazza y Carlos Olivieri. Dir. Carlos Moreno. Miér. a vier. a las 21. Sáb. a las 21 y 23.15. Dgos. a las 17.45 y 20. S.r. Loc. en vta. c/5 d. de ant.

★ **BUENOS AIRES. Rodríguez Peña 407.** Cont. desde las 13. Sáb. desde las 15: "OSADIA Y SEXO I". A las 21 y 23.15: "OSADIA Y SEXO II" con los mejores desnudos. P.m.18. Sáb. trasn. 1.15.

★ **DE LA RIBERA. P. de Mendoza 1821. 28-8866.** La Comedia Nacional en "HOY ENSAYO HOY", con Jorge Barreiro, María Concepción César y gran elenco. Dir. Rodolfo Graziano. Pl. $a 60. Vier. a las 20.30. Sáb. a las 20. Dgos. a las 18. Últimos días.

★ **DEL GLOBO. M. T. de Alvear 1155. 393-8351.** El año pasado estaba LOCO. Este año ESTEBAN MELLINO pide:

SALVEN A SEBASTIAN

20 actores, en escena. Una comedia con profundo mensaje. Mar. a vier. a las 21. Sáb. a las 21 y 23. Dgo. a las 21. Lunes 9 a las 19.30.

★ **FLORIDA. Florida 165. 30-5360.** Presenta: "CADA VEZ MAS". Con Moira Star y las Florida Sexy Chicas. Coreog. R. Campos. Cont. lun. a vier. de 13 a 22. Sáb. a las 18 a 1.30. P.m.18.

★ **GRAN REX. Corrientes 857. 392-8000.** MIERCOLES 4 de julio a las 21.30: Sensacional presentación de:

ANDY GIBB

Presentando sus más grandes éxitos. Loc. en vta. desde $a 300.

★ **LICEO. Rivadavia y Paraná. 38-4291.** CHINA ZORRILLA y CARLOS FERCIAVALLE en

DIARIO PRIVADO DE ADAN Y EVA

La obra de Mark Twain. 4 únicas semanas. Mar. a juev. a las 21. Vier. a las 21 y 23. Sáb. a las 20, 22 y trasn. 0. Dgos. a las 18. S.r.

★ **LOLA MEMBRIVES. Corrientes 1280. 35-21008.** Sensacional presentación de:

NACHA GUEVARA

En "Aquí estoy". Mar. a vier. a las 21. Sáb. a las 20.30 y 23; Dgo. a las 20. Loc. en vta.

★ **LORANGE. Corrientes 1372. 45-7386.** Sáb., dgos. y feriados a las 15 y 17: Roberto Catarineu y Andrea Tenuta en "NARICES". Libro y dir. Hugo Midón. VIRGINIA LAGO y elenco en:

LA PIAF

p.m.18. La obra de Pam Gems. Adapt.: R. Cossa. Mar. a vier. a las 21. Sáb. a las 22. Dgo. a las 20.30. Juev. popular. Loc. en vta. Último mes.

★ ***MAIPO.* Esmeralda 443. 392-4882.** SUSANA GIMENEZ en:

LA MUJER DEL AÑO

Actuación especial de Arturo Puig. Con Aída Luz, Luz Kerz y Maurice Jouvet. Dir.: M. Morgan. Miér. a dgos. a las 21 y 23. Loc. en vta.

★ **OLIMPIA. Sarmiento 777. 40-2678.** La obra de Paul Zindel: "EL EFECTO DE LOS RAYOS GAMMA SOBRE LAS CALENDULAS". Dir. Carlos Rivas. Juev. y vier. a las 21.30. Sáb. a las 22. Dgos. a las 20. Loc. en vta. Juev. pop.

★ **OPERA. Corrientes 860. 35-1335.** Ultima presentación en la Argentina de:

VITTORIO GASSMAN

En "IL TEATRO FA MALE". Hoy a las 21. Loc. en vta. de 10 a 23.

★ **PARADISE. Corrientes 827.** Cont. de lunes a domingos de 20 a 4: HOT STRIP: "DESNUD... EN PARADISE". Con las mujeres más excitantes de Buenos Aires. P.m.18.

★ **PREMIER. Corrientes 1565. 46-2113.** Sergio Velasco Ferrero, Luisa Albinoni, Rolo Puente y María Rosa Fugazot en:

EL CHAMPAN LAS PONE MIMOSAS

Con A. Brodsky, A. Gonzalez, G. Reynal y elenco. Dir. Gral. G. Sofovich. Mar. a dgos. a las 21 y 23. Sáb. tras. 1.

★ **REGINA. Av. Santa Fe 1235. 44-5470.** José María Vilches en: "...DONDE MADURA EL LIMONERO", de Antonio Machado. Mar. a juev. a las 21.30. Vier. a las 22. Sáb. a las 21 y 23. Dgos. a las 18 y 20. Loc. en vta.

★ **TABARIS. Corrientes 831. 392-8509.** MORIA CASAN, JAVIER PORTALES, CARMEN BARBIERI y MARIO SANCHEZ en

LA PATOTA REVISTERA

Con: Mario Castiglione, "Dúo Contrapeso" y gran elenco. Libro y dir. gral. Hugo Sofovich. Mar. a dgos. a las 21 y 23. Sáb. trasn. 1.30. Lunes 9 a las 21 y 23.

VARIEDADES

★ **LUNA PARK. Corrientes 99. 311-1990/5100. 312-2135/2538.** DESDE EL 6 de Julio: Cómo siempre, siempre distinto:

CIRCO DE MOSCU

Funciones: Vier. 6 a las 20.30. Sáb. y dgo. a las 15, 18.30 y 22. Lun. 9 a las 15.30 y 19.30. Loc. en vta. de 10 a 20 c/7 días de antic.

★ **CIRCO YOVANOVICH. Alte. Brown al 100. (Frente Hospital Argerich). Boca.** El espectáculo más grande de Bs. As: Atracciones internacionales. Lun. a miér. a las 18. Juev. y vier. a las 18 y 20.30. Sáb. a las 15, 18 y 21. Dgos. 15, 18 y 20.30.

★ **CIRCO BAHUKEN SHOW. Fte. Est. *Constitución.*** El show de animales y fieras jamás visto. Lun. a miér. a las 18. Juev. y vier. a las 18 y 20.30. Sáb. a las 15, 18 y 21. Dgos. a las 15, 18 y 20.30.

CINES

★ **A.B.C. Esmeralda 506. 392-9506.** Cont. de 10 a 2. En vivo un increíble show con las sexy girls más jóvenes y hermosas de Buenos Aires. Los filmes prohibidos. Estrictamente P.m.18.

★ **ADAN 1. Corrientes 959. 393-6115.** A las 13.25, 15.45, 18.5, 20.25 y 22.40:

DE MENDIGO A MILLONARIO

P.m.14. Con Eddie Murphy y Dan Aykroyd. Sáb. trasn. 1.

★ **ADAN 2. Corrientes 959. 393-6115.** A las 13.10, 15.10, 17.10, 19.10, 21.10 y 23.10:

PORKY'S

P.m.18. Con K. Cattrall, S. Colomby y K. Hunter. Notic. Sábado trasnoche: 1.

★ **ALFA. Lavalle 842. 392-1114.** A las 13.10, 14.55, 16.30, 18.5, 19.50, 21.25 y 23.10:

EL GINECOLOGO DE LA MUTUAL

P.m.18. A las 13, 14.40, 16.20, 17.50, 19.35, 21.15 y 22.55: Notic. Sáb. trasn. 1.15.

★ **ALFIL. Corrientes 1753. 40-7575.** A las 14.55, 16.30 y 18:

LA HISTORIA DE HEIDI

S.r. Hablada en castellano. El auténtico dibujo consagrado por la televisión mundial. Noche: Ver Cartelera de Teatros.

★ **AMBASSADOR. Lavalle 777. 392-9700.** A las 12.50, 14.50, 16.50, 18.50, 21 y 23.10:

CLASS

P.m.18. Con Jacqueline Bisset y Rob Lowe. Dir. Lewis Carlino. A las 14.40, 16.40, 18.40, 20.40 y 22.50: Notic. Sáb. trasn. 1.20.

★ **AMERICA. Callao 1057. 41-3818.** A las 13.40, 15.30, 17.25, 19.20, 21.15 y 23.15:

ZELIG

S.r. Con Woody Allen y Mia Farrow. Dir. Woody Allen. A las 15.10, 17, 18.55, 20.50 y 22.50: *Notic. Sáb. trasn. 1.10.*

★ **ARIZONA. Lavalle 727. 392-6967.** Continuado 13, 16.30, 20 y 23.30:

VICIOS ARDIENTES

Cont. 14.35, 18.5 y 21.35:

DESIDERIA

P.m.18. Sáb. trasn. 1.30: Vicios ardientes.

★ **ATLAS. Lavalle 869. 392-1936.** A las 13.10, 15.40, 18.10, 20.40 y 23.10: Camila. P.m.13.

★ **ATLAS RECOLETA. Guido 1952. 801-2006.** A las 14.10, 16.20, 18.35, 20.50 y 23.10: Camila. P.m.13.

★ **AVENIDA. Avda. de Mayo 675.** Cont. 11, 14.20, 17.40 y 21: Calle peligrosa; 12.40, 16, 19.10 y 22.30: El magnífico. P.m.18.

★ **BIARRITZ. Suipacha 482. 392-0356.** A las 13.40, 15.20, 17.20, 19.10, 21, 23.15 y sáb. trasn. Porky's. P.m.18.

★ **BROADWAY. Corrientes 1155. 35-2345.** A las 13.40, 15.30, 17.20, 19.15, 21.10 y 23.10:

ZELIG

S.r. Con Woody Allen y Mia Farrow. A las 15.10, 17, 18.55, 20.50 y 22.50: *Notic.* Sáb. trasn. 1.10.

★ **CALLAO. Callao 27. 40-1898.** A las 14.30, 16.40, 18.50, 21 y 23.15: Noche sin lunas ni soles. P.m.18.

★ **CAPITOL. Santa Fe 1848. 44-2379.** A las 13.50, 16.10, 18.30, 20.50 y 23.10: Pasajeros de una pesadilla. P.m.18.

★ **CERVANTES. Belgrano 1820. 38-2698.** Cont. 14.30, 18.40 y 23: PORKY'S; 16.30 y 20.40: Amor eterno. P.m.18.

★ **CINEMA UNO. Suipacha 460. 392-1112.** A las 13.30, 15.50, 18.10, 20.30 y 23:

LA TRAVIATA

S.r. Con Terea Stratas y Plácido Domingo. Dir. Franco Zeffirelli. A las 13.15, 15.30, 17.50, 20.10 y 22.40: Notic. Sáb. trasn. 1.30.

★ **CINEMATECA ARGENTINA. Sarmiento 2255. 48-2170.** A las 18, 20 y 22: Mimí metalúrgico, herido en el honor. De Lina Wertmuller. Con Giancarlo Giannini. P.m.18. *Juevs:* Stalker

★ **CONCORDE. Lavalle 925. 35-1850.** A las 13.5, 15.5, 17.5, 19.5, 21.10 y 23.20:

LA JAULA DE LAS LOCAS

P.m.18. Con Ugo Tognazzi y Michele Serrault. A las 14.55, 16.55, 18.55, 20.50 y 23.5: Notic. Sáb. trasn. 1.15.

★ ***COSMOS 70. Corrientes 2046. 49-0862.*** Estreno soviético '84. A las 13.50, 15.40, 17.30, 19.20, 21.15 y 23.10:

SIN TESTIGOS

S.r. Un filme magistral de Nikita Mijalkov. Con Irina Kuochenko y Mijail Ulianov.

★ **ELECTRIC. Lavalle 836. 392-1846.** Cont. desde las 13: EL CUERPO DE LA RAGAZZA; JUEGOS EROTICOS DE UNA ADULTERA. P.m.18. Sáb. trasn.

★ **EMPIRE. H. Yrigoyen 1934. 47-8770.** Festival de cine italiano. A las 14.50, 17.25, 20 y 22.35: LA LUNA, de Bernardo Bertolucci. Con Jill Clayburg. P.m.18.. A las 14.35, 17.15, 19.50 y 22.25: Notic.

★ **GAUMONT. Rivadavia 1635. 40-3050.** A las 14.50, 17.30, 20.10 y 22.50: Esto es cinerama S.r.

★ ***GRAN REX. Corrientes 857. 392-8000.*** La versión libre de "YO, PABLO SCHOKLENDER" escrita por Pablo Schoklender en la cárcel de Villa Devoto: a las 13.15, 15.40, 18.10, 20.40 y 23.10:

PASAJEROS DE UNA PESADILLA

P.m.18. Con Federico Luppi y Alicia Bruzzo. Dir. Fernando Ayala. A las 13, 15.20, 17.50, 20.20 y 22.50: Notic. Sáb. trasn. 1.30. Ver información en Cartelera de Teatros.

★ **GRAND SPLENDID. Santa Fe 1860. 44-0808.** SEMANA DEL CINE ESPAÑOL. A las 13.50, 16.5, 18.25, 20.50 y 23.20:

LAS BICICLETAS SON PARA EL VERANO

S.r. Con A. Gonzalez y A. Soler Leal. 13.25, 15.40, 18, 20.20 y 22.50: Notic.

★ **GRAN VICTORIA. Av. de Mayo 882. 34-1493.** Continuado desde las 8: La svástica en el vientre; El matrimonio perfecto; Fobia. P.m.18.

★ **IGUAZU. Lavalle 940. 393-9931.** A las 13, 15.5, 17.10, 19.10, 21.10 y 23.15:

EL TEMPLO DE SHAOLIN

P.m.18. Con los campeones chinos de artes marciales. A las 14.45, 16.50, 18.50, 20.50 y 22.50: Notic. Sáb. trasn. 1.30.

★ **LARA. Av. de Mayo 1225. 38-6966.** A las 15, 18.40 y 22.10: Libertad condicional; 13, 16.55 y 20.15: La justicia por su mano.

★ **LEOPOLDO LUGONES. Corrientes 1530. 46-8611.** A las 15, 17.30, 20 y 22.30: Quinteto. Dir. Robert Altman. Con V. Gassman y P. Newman. P.m.14. Pl.: $a 30.

★ **LIBERTADOR. Ctes. 1334. 40-7443.** A las 12.50, 16, 19.10 y 22.20:

CARACORTADA

(Scarface)

P.m.18. Con Al Pacino, Michelli Pfeiffer y Robert Loggia. A las 15.50, 19 y 22.10: Notic. Sáb. trasn. 1.25.

★ **LOIRE. Corrientes 1524. 49-1900.** A las 13.20, 15.35, 18.5, 20.35 y 23.5:

MAS ALLA DE LA JUSTICIA

P.m.18. Con Philippe Noiret e Isabelle Huppert. A las 15.20, 17.45, 20.15 y 22.45: Notic. Sáb. trasn. 1.15.

★ **LORCA. Corrientes 1428. 40-5017.** A las 14.50, 16.50, 18.55, 21.5 y 23.15:

EL MARGINAL

P.m.13. Con Jean Paul Belmondo. 16.30, 18.35, 20.45 y 22.55: Notic. Sáb. trasn. 1.20.

★ **LORENA. Corrientes 1551. 46-7501.** A las 13.25, 15.15, 17.10, 19.15, 21.20, 23.25 y sáb. trasn. 1.10:

EN RETIRADA

P.m.18. Con Rodolfo Ranni y María Vaner. 15, 16.50, 18.55, 21 y 23: Notic.

★ **LOS ANGELES 1. Corrientes 1770. 40-3742/45-2405.** A las 13, 14.35, 16.10, 17.45, 19.20, 20.55 y 22.30:

LA CENICIENTA

S.r. Hablada en castellano. 14.25, 16, 17.35, 19.10, 20.45 y 22.20: Notic.

★ **LOS ANGELES 2. Corrientes 1770. 40-3742.** A las 13.15, 14.50, 16.25, 18, 19.35, 21.15 y 22.55:

LA CENICIENTA

S.r. Hablada en castellano. 14.25, 16, 17.35, 19.10, 20.45 y 22.20: Notic.

★ **LOSUAR. Corrientes 1743. 40-6100.** A las 13, 14.55, 16.50, 19, 21.10 y 23.20:

LA JAULA DE LAS LOCAS

P.m.18. Con Ugo Tognazzi y Michel Serrault. A las 14.45, 16.40, 18.45, 20.55 y 23.5: Notic. Sáb. trasn. 1.15.

★ **LUXOR. Lavalle 669. 392-3893.** A las 13.10, 15.10, 17.5, 19, 21 y 23.15:

DECAMERON PROHIBIDISIMO

P.m.18. Con Bruna Beani y Riccardo Carrone. A las 14.50, 16.45, 18.45, 20.45 y 22.50: Notic. Sáb. trasn. 1.30.

★ **MAXI 1. Carlos Pellegrini 657. 35-8822.** A las 13.15, 15, 16.45, 18.30 y 20.15:

LA CENICIENTA

S.r. Hablada en castellano. A las 22: HEAVY METAL. (*Universo de Fantasía*). P.m.18. Sáb. trasn. a la 1.

★ **MAXI 2. Carlos Pellegrini 657. 35-8822.** A las 14.20, 18 y 21.50:

FANNY Y ALEXANDER

P.m.13. Dir. Ingmar Bergman. Ganadora de 4 OSCAR. A las 14, 17.40 y 21.30: Notic. Sáb. trasn. 1.

★ ***METROPOLITAN 2. Corrientes 1343. 40-1064.*** A las 13.20, 15.45, 18.10, 20.35, 23 y sáb. trasn. 1.10:

PARES Y NONES

S.r. Con Bud Spencer y Terence Hill. Dir. Sergio Corbucci. A las 15.25, 17.50, 20.15 y 22.40: Notic.

★ **MONUMENTAL. Lavalle 780. 393-8865.** A las 13, 15, 17, 19, 21 y 23.15:

EN RETIRADA

P.m.18. Con Rodolfo Ranni, Julio De Grazia, Gerardo Sofovich. Dir. Juan C. Desanzo. 14.45, 16.45, 18.45, 20.45 y 22.50: Notic. Sáb. trasn. 1.15.

★ **MULTICINE. Galería Corrientes Angosta. Corrientes 753. Lavalle 750. 393-6478.** Cont. desde las 8 hasta las 7.40. P.m.18. $a 1.000. Sala 1: EL AMOR A TRAVES DE LOS SIGLOS. Sala 2: PUERCO MUNDO INFAME. Sala 3: LOS SEDUCTORES. Sala 4: AMOR ENTRE EXTRAÑOS. Sala 5: INOCENTE PERO NO TANTO.

★ **NORMANDIE. Lavalle 861. 392-1000.** A las 13, 15, 17, 19, 21 y 23.10: Bingo Bongo. S.r.

★ **OCEAN. Lavalle 739. 392-1515.** A las 12.45, 15.50, 19.5 y 22.20:

CARACORTADA

(Scarface)

P.m.18. Con Al Pacino, Michelle Pfeiffer y Robert Loggia. Dir. Brian de Palma. A las 15.35, 18.50 y 22.5: Notic. Sáb. trasn. 1.30.

★ **PARAMOUNT. Lavalle 845. 392-9999.** A las 13.5, 15.5, 17.5, 19.5, 21.10 y 23.20:

EL MARGINAL

P.m.13. Con Jean Paul Belmondo. 14.50, 16.50, 18.50, 20.50 y 22.55: Notic. Sáb. trasn. 1.30.

★ ***PARIS. Lavalle 769. 392-2016.*** Cont. 13.10, 16.30, 19.50, 23.10 y sáb. trasn. 1.25: EL DESPERTAR DEL SEXO; 14.45, 17.55 y 21.15: CRONICA DE UNA SEDUCCION. P.m.18.

★ **PLAZA. Corrientes 939. 392-7577.** A las 13.45, 16, 18.20, 20.40 y 23: Relámpago azul. S.r.

★ ***PREMIER.* Corrientes 1565. 46-2113.** A las 14, 16.20 y 18.40: MAS ALLA DE LA GLORIA. Con Lee Marvin. 13.40, 16 y 18.20: Notic. P.m.18.

★ ***PETIT PREMIER.* Corrientes 1565. 46-2113.** A las 15, 17, 19, 21 y 23: En video, pantalla de 2,60 x 2:

MICHAEL JACKSON

S.r. Versión completa de Thriller y su último recital. Sáb. trasn. a la 1.

★ **SANTA FE 1. Santa Fe 1947. 44-8980.** A las 13.30, 15.30, 17.30, 19.30, 21.20 y 23.30:

EN RETIRADA

P.m.18. Con Rodolfo Ranni y María Vaner. 13.10, 15.10, 17.10, 19.10, 21.10 y 23.15: Notic. Sáb. trasn. 1.25.

★ **SANTA FE 2. Santa Fe 1947. 44-8980.** A las 13.5, 15, 17, 19, 21 y 23.5:

LA JAULA DE LAS LOCAS

P.m.18. Con Ugo Tognazzi. 14.50, 16.45, 18.45, 20.45 y 22.45: Notic. Sáb. trasn. 1.10.

★ **SARMIENTO. Lavalle 852. 392-3338.** A las 13, 15, 17, 19, 21.10 y 23.20: Noches sin lunas ni soles. P.m.18.

★ **SELECT LAVALLE. Lavalle 921. 35-0235.** A las 15, 18.20 y 21.40: EL REGRESO DEL EXORCISTA; 13.20, 16.40, 20 y 23.15: INTIMIDADES EN UNA CARCEL DE MUJERES. P.m.18. Sáb. trasn. 1.20: Pink Floyd.

★ ***STUDIO. Santa Fe 2541. 821-5845.*** A las 14.30, 16.40, 18.50, 21 y 23.10: PRETTY BABY. P.m.18. Con Brooke Shields y Susan Sarandon. A las 14.15, 16.25, 18.35, 20.45 y 22.50: Notic. Sáb. trasn. 1.15

★ **SUIPACHA. Suipacha 442. 392-1195.** A las 13, 15.10, 17.5, 19.10, 21.5, 23.15 y sáb. trasn. 1.10: WILLIE Y PHIL. 14.50, 18.55 y 23: Notic. P.m.18.

ALMAGRO

★ **BIOGRAFO UNO. Corrientes 4636.** A las 17.5, 19, 20.55 y 22.20: En retirada; 18.45, 20.40 y 22.35: Notic. P.m.18. Sáb. y dgos. *Func. espec. 15.30.*

★ **PALACIO DEL CINE. Rivadavia 3636. 982-4818.** Cont. 14.40, 18.35 y 22.40: Camila; 16.40 y 20.40: Señora de nadie. *Notic. P.m.13.*

★ **ROCA. Rivadavia 3753. 812-1517.** Cont. 14.45, 17.40 y 21.10: El desquite; 16, 19.30 y 23: En retirada. P.m.18.

BELGRANO

★ **CABILDO. Av. Cabildo 2347. 782-3852.** Cont. dde. las 14.30: Bingo Bongo: S.r. Sáb. trasn. 1.

★ **FANTASY. Cabildo 685. 771-0686.** Cont. desde las 13.40, 16.10, 17.55, 19.40, 21.15 y 22.50: La cenicienta. Hablada en castellano. Sáb. trasn. 1.15: All that jazz. P.m.18.

★ **G. SAVOY. Cabildo 2829. 781-6500.** Cont. 15, 17, 19, 21, 23 y sáb. trasn. 1: En retirada. Con R. Ranni y J. de Grazia. 16.40, 18.40, 20.40 y 22.40: Notic. P.m.18.

★ **LIDO. Av. Cabildo 3241. 701-2996.** *Cont. dde. las 14.30: Los incorregibles* de vacaciones; Dos horas menos cuarto antes de Cristo. S.r.

★ **MIGNON. Juramento 2433. 784-3899.** *Cont. 15, 17, 19, 21 y 23:* En retirada. 14.30, 16.35, 18.40, 20.40 y 22.40: Notic. P.m.18. Sáb. trasn.

BOEDO

★ **CUYO. Boedo 858. 97-6975.** Cont. 15.55, 19.30, 23 y sáb. trasn. 1.15: Noches sin lunes ni soles; 14.20, 17.45 y 21.20: Se acabó el curro. P.m.18.

★ **GRAN SAN JUAN. San Juan 3246. 97-4293.** Cont. 16.10, 19.30 y 22.40: El ginecólogo de la mutual; 14.30, 17.50 y 21: La prima. P.m.18.

★ **LOS ANDES. Boedo 777. 97-4233.** Cont. 15.40, 19.20 y 23: Pasajeros de una pesadilla; 14, 17.30 y 21.10: Plata dulce. P.m.18.

★ **N. PALACE. San Juan, 2461. 941-1723.** Cont. 16.10, 19.35, 23 y sáb. trasn. En retirada. 14.30, 17.55 y 21.20: El desquite. P.m.18.

CABALLITO

★ ***CABALLITO. V. Martínez 62. 431-0052.*** Cont. 15 y 18.30: Enigma; 16.45: El estafador.

★ **MORENO. Rivadavia 5050. 90-4303.** *Cont. 16.10, 19.40 y 23.10:* En retirada; 14.30, 18 y 21.30: El desquite. P.m.18.

COLEGIALES

★ **ARGOS. F. Lacroze 3455. 854-0673.** Cont. 15, 17, 19, 21 y 23: La jaula de las locas; 16.45, 18.45, 20.45 y 22.45: Notic. P.m.18.

FLORES

★ **CONTINENTAL. Carabobo 945. 631-2218.** *Cont. desde las 14.50:* El ginecólogo de la mutual; Corrupción se escribe con sangre. P.m.18.

★ **FENIX. Rivadavia 7802. 612-8858.** *Cont. 14.50, 18.20 y 22.30: El marginal.* 16.40 y 20.45: El as de los ases. P.m.13. Sáb. trasn.

★ **GRAN RIVADAVIA. Rivadavia 8636. 69-1356.** *Cont. desde las 14.30:* La dama y el vagabundo; Cupido motorizado. S.r.

★ **GRAND PRIX. Gaona 3263. 59-2551.** *Cont. 15, 17, 18.50, 20.45 y 22.50:* Noches sin lunas ni soles. P.m.18.

★ **LOPE DE VEGA. Lope de Vega 1744. 567-4343.** Cont. 15.20, 18.30 y *22.30: En retirada; 17 y 20.45: El desquite.* P.m.18.

★ **PUEYRREDON. Av. Rivadavia 6871. 612-0389.** Cont. 14.40, 16.40, 18.45, *20.45, 22.45 y sáb. trasn. 0.45: En retirada.* P.m.18. 14.20, 16.20, 18.25, 20.25 y 22.25: Notic.

★ **SAN JOSE. Rivadavia 7350. 611-5989.** Cont. desde las 14: Intimidad ultrajada; Perversión macabra. P.m.14.

★ **SAN MARTIN. Av. Rivadavia 7060. 612-5416.** Cont. desde las 13.30: Me siguen llamando Trinity; Apocalipsis II. S.r. Sáb. trasn.

LINIERS

★ **GRAN LINIERS. Avda. Gral. Paz 44.** Cont. 16, 19.30 y 23: En retirada; 14.10, 17.45 y 21.15: El desquite. P.m.18.

★ **GRAN ODEON. Montiel 160. 641-7673.** Cont. 16, 19.35 y 23.10: Pasajeros de una pesadilla; 14, 17.45 y 21.20: Últimos días de la víctima.

★ **MARTIN FIERRO. Avda. Gral. Paz 47.** Cont. 13.50, 16.45, 20 y 23: Decamerón prohibidísimo; 15.20, 18.20 y 21.30: Relaciones inconfesables de una adolescente. P.m.18.

MATADEROS

★ **ALBERDI. Juan B. Alberdi 6169. 68-0496.** Cont. 15.55, 19.25 y 23: Noches sin lunas ni soles; 14, 17.30 y 21: Se acabó el curro. P.m.18.

★ **EL PLATA. J. B. Alberdi 5751. 68-1118.** Cont. 16, 19.30 y 23: Pasajeros de una pesadilla; 14.20, 17.40 y 21.10: Plata dulce. P.m.18.

★ **GRAN LUGANO. Murguiondo 4062. 601-3457.** *Cont. dde. las 14.30:* Bingo Bongo; El as de los ases. S.r.

NORTE

★ **ATALAYA. Av. Córdoba 4633. 773-0700.** Cont. desde las 14.30: La prima; El ginecólogo de la mutual. P.m.18.

★ **RIALTO. Cordoba 4287. 86-8764.** Cont. 15.20, 19.5 y 22.50: La jaula de las locas; 17.5 y 20.50: El regalito. P.m.18. Sáb. trasn.

ONCE

★ **LORIA. Rivadavia 3058. 87-1436.** Cont. 16.10, 19.35 y 23: Pasajeros de una pesadilla; 14.30, 17.55 y 21.20: No habrá más penas ni olvido. P.m.18.

★ ***MAJESTIC. Pueyrredón 230. 87-9636.*** Cont. 16, 19.40 y 23.20: Muros ardientes; 14, 17.35 y 21.20: Amadas y violentadas. P.m.18.

VILLA DEL PARQUE

★ **BERNASCONI. M. Sastre 3195. 50-6462.** Cont. 14, 17.40 y 21.40: Fanny y Alexander. P.m.13.

★ **PARQUE. Cuenca 3250. 50-4448.** Cont. desde las 14.50: Bingo Bongo; El as de los ases. S.r.

VILLA DEVOTO

★ **ACONCAGUA. Av. Gral. Mosconi 3260. 571-5208.** Cont. desde las 14.30: Menudo; Kiss contra los fantasmas. S.r.

★ **EUROCINE. N. York 3330. 50-1443.** Cont. 15.15, 19.10 y 22.45: Noches sin lunas ni soles; 17.25 y 21: Se acabó el curro. P.m.18.

VILLA URQUIZA

★ **25 DE MAYO. Triunvirato 4438. 51-1859.** Cont. 15.40, 19.20 y 23: Pasajeros de una pesadilla, 14, 17.30 y 21.10: Plata dulce. P.m.18.

★ **GRAN URQUIZA. Bauness 2506. 51-2135.** Cont. 16.20, 19.30 y 22.40: El ginecólogo de la mutual; 14.50, 18 y 21.10: Corrupción se escribe con sangre. P.m.18.

GRAN BUENOS AIRES

★ **AVELLANEDA. Colonial. 201-7097.** El despertar del sexo; Ultraje en la cárcel de mujeres; Víctima del placer P.m.18.

—**Gral. Roca. 201-7928.** Las frías manos de la muerte; Los buenos muchachos se visten de negro; Ultraje íntimo de las amazonas. P.m.14.

—**Maipú.** En retirada; El desquite P.m.18.

—**Mitre. 201-6249.** El ansia; La jaula de las locas. P.m.18.

—**San Martín. 201-0441.** Pasajeros de una pesadilla; No habrá más penas ni olvido. P.m.18.

★ **BELLA VISTA. Gran Pacífico.** Bingo Bongo; El as de los ases. S.r.

★ **CASEROS. Paramount.** Pasajeros de una pesadilla; No habrá más penas ni olvido. P.m.18.

★ **CIUDAD DE SAN MIGUEL. Mayo.** Pasajeros de una pesadilla; No habrá más penas ni olvido. P.m.18.

—**San Miguel.** En retirada; El desquite. P.m.18.

★ **CIUDADELA. Nvo. Ciudadela. 653-5914.** Vacaciones ardientes; La secretaria privada de mi padre P.m.18.

★ **EL PALOMAR. Helios.** En retirada. El desquite. P.m.18.

★ **LA TABLADA. Martín Güemes. 652-3055.** Pasajeros de una pesadilla; Las mujeres son cosas de guapos P.m.18.

★ **LOMAS DE ZAMORA. Avenida. 244-2200.** La jaula de las locas; El ansia. P.m.18.

—*Coliseo.* Pretty baby; Extrañas relaciones. P.m.18.

—**Español. 243-0381.** En retirada. El desquite. P.m.18.

—**Gran Lomas 244-4988.** Pasajeros de una pesadilla; La Patagonia rebelde P.m.18.

★ **MORON. Achaval. 629-9164.** Bingo Bongo; *El as de los ases. S.r.*

—**Morón. 629-5332.** En retirada. El desquite. P.m.18.

★ **QUILMES. Cervantes. 253-1234.** Pasajeros de una pesadilla; No habrá más penas ni olvido. P.m.18.

—**Moderno. 253-0216.** En retirada. El desquite. P.m.18.

★ **RAMOS MEJIA. Gran Belgrano. 648-1587.** Pasajeros de una pesadilla Plata dulce. P.m.18.

—**San Martín. 658-3261.** En retirada. El desquite. P.m.18.

★ **SAN MARTIN. Ateneo.** En retirada; El desquite. P.m.18.

—**Gran Plaza.** Pasajeros de una pesadilla; La patagonia rebelde P.m.18.

★ **VILLA BOSCH. Víctor.** Hombre lobo americano, Sexualmente ha blando. P.m.18.

★ **WILDE. Wilde.** Camila, Señora de nadie P.m.18.

CRONICA. Edición de la Tarde. Registro de la Propiedad Intelectual Nº 188.180. Director: Ricardo Gangeme. Redacción, Administración y Publicidad: Azopardo y Garay. Teléfonos: 361-1001 1051.

El "Sátiro de la Jeringa" Atacó a una Niña en Formosa

FORMOSA, 4 (De nuestro corresponsal).— Una niña de siete años, que habita en un barrio de esta ciudad, fue atacada anoche por un desconocido, quien —al parecer— le propinó un pinchazo con una jeringa hipodérmica, obligando a la internación de la menor en un centro asistencial, por desvanecimiento y un grave cuadro de "tensión nerviosa".

El caso, que tuvo hoy amplia difusión en un medio gráfico local, ocurrió en calles Pringles y Sexta Proyectada del barrio Fontana, al oeste de esta capital, cuando la menor —cuya identidad no suministró la policía— se hallaba jugando sobre escombros de ladrillos de un edificio en construcción, a pocos metros de su domicilio.

En el sitio, la niña fue atacada sorpresivamente por un desconocido, propinándole un "pinchazo" con una jeringa hipodérmica. La menor comenzó a gritar en esa circunstancia, para tratar de liberarse de su atacante, provocando la alerta del vecindario. Pero, cuando los padres llegaron al lugar, el desconocido desapareció.

El "sátiro de la jeringa", como fue denominado el sujeto, sería una persona de 30 años, cutis trigueño, con patillas exhberantes

UN INFIERNO EN MUNRO

Fuego en una Pinturería; dos Bomberos Heridos

Dos bomberos heridos, varios con principio de asfixia, un angustioso operativo de evacuación de vecinos y enormes pérdidas en mercadería e instalaciones, fueron las consecuencias del impresionante incendio declarado esta madrugada en la pinturería "Raba", de avenida Mitre al 1800 de la localidad bonaerense de Munro, donde las llamas provocaron el desmoronamiento del primer piso y pusieron en grave peligro de combustión a un importante volumen de sustancias almacenadas. El siniestro fue combatido hasta el filo de este mediodía por diecinueve dotaciones de bomberos de distintos cuarteles, con hidroelevadores y múltiples líneas de agua.

● HEROICOS SERVIDORES

Los bomberos del partido bonaerense de Vicente López informaron esta mañana que los servidores públicos de ese cuartel, Carlos Alberto Selva y Alejandro Famular, como consecuencia de su arrojo al combatir el fuego resultaron con quemaduras en diversas partes del cuerpo y el primero de ellos, padece afección en la vista, mientras que el otro recibió un corte en su pierna izquierda al derrumbarse la mampostería del primer piso del local. Se esperaba al cierre de la presente edición de CRONICA un parte médico relativo al estado de ambos servidores.

Los bomberos luchan tenazmente con las llamas que destruyeron practicamente a la pinturería "Raba" de Munro. Dos servidores públicos resultaron heridos en el siniestro.

Cuando las llamas alcanzaban una magnitud verdaderamente impresionante, se temió que el siniestro se extendiese a las fincas vecinas. Inmediatamente, se dispuso un operativo de evacuación, por el que muchas personas debieron salir de sus viviendas en ropa de dormir, sin tiempo suficiente para rescatar objetos de valor que hubiesen podido ser destruidos.

Posteriormente, el trajinar de los bomberos permitió delimitar el radio de acción del fuego, por lo que la evacuación revistió, en definitiva, un carácter solo preventivo. Alrededor de las 3, el fuego se hallaba circunscripto, pero su intensidad demandó una intensa labor durante aproximadamente 10 horas más.

● DESMORONAMIENTO

Los bomberos de Vicente López informaron que al caer la loza sobre la planta baja la intensidad del fuego disminuyó notablemente, ya que estaba previsto que eso pudiera ocurrir y agregaron que a tal efecto se habían tomado las precauciones necesarias efectuándose previamente un ataque directo sobre el sector bajo, denominado de enfriamiento, lo cual hizo que las llamas principales se apagaran.

El informante indicó que varios bomberos fueron afectados por las emanaciones de gases tóxicos provocándoles principios de asfixia, siendo atendidos en puestos sanitarios ubicados en las cercanías del lugar del siniestro.

Las tareas a cargo de 11 dotaciones de bomberos de los cuarteles de Vicente López, San Martín, Tres de Febrero, Villa Ballester y General Sarmiento, se vieron dificultadas por el alto grado de toxicidad que emana el humo provocado por los elementos allí almacenados, y por la baja presión del agua en la zona.

LOS MUNICIPALES DE AVELLANEDA EN ALERTA

Municipales de Avellaneda están en la ruina y declararon el alerta general por sus magros salarios.

Los trabajadores municipales de Avellaneda se declararon en estado de alerta y realizaron esta mañana una concentración frente a la sede comunal de ese partido en reclamo de un salario mínimo de 14.000 pesos.

Concomitantemente la comisión directiva del gremio se reunió con el intendente municipal a efectos de lograr un acuerdo en las gestiones que se iniciaron en el pasado mes de mayo, sin que hasta el momento se haya dado una respuesta positiva por parte de las autoridades.

Representantes del sindicato indicaron a CRONICA que el próximo viernes efectuarán una asamblea a los efectos de asumirse otras medidas coercitivas por parte de los 2.700 trabajadores que se nuclean en las distintas dependencias municipales de Avellaneda. Explicaron también que entre las principales reivindicaciones del gremio se destaca el ajuste salarial, aclarando que el actual sueldo básico es de 7.000 pesos, lo que provoca una por demás difícil y caótica situación económica

Reclaman asimismo ropa y elementos de trabajo "ya que es común que muchos de los trabajadores concurran desprovistas de los implementos indispensables para la realización de sus tareas, principalmente el personal que desempeña trabajos en la calle y en el cementerio". También exigen que se sancione un nuevo estatuto, en virtud que el actual —instrumentado por el gobierno militar— no contempla las aspiraciones de los municipales. Solicitan por otra parte que se declare de interés municipal el plan de viviendas

EL TIEMPO

MINIMA: A la 1.30 horas

4°8

MAXIMA: 9°5 a las 11 hs. Humedad: 98%. **Pronóstico:** Cielo totalmente nublado alto porcentaje de humedad y descenso de la temperatura.

- LA AMISTAD DE ISABEL Y HAYDEE PADILLA
- MUCHOS RODEOS FRENTE A GASSMAN
- VIRGINIA LAGO CONFESO UN DAÑO SIQUICO
- LEON GIECO: CITA EN CARACAS CON LA SOSA

Haydeé Padilla, **la deschonizada**, contó en la víspera, por televisión acerca de su vieja amistad con María Estela Martínez de Perón. Solo dijo que era **"una excelente persona"** y que la última vez que la vio **"fue cuando me invitó a tomar el té"**. Agregó: "Esto lo digo sin implicancias políticas que no las hubo ya que cuando la conocí ella ni siquiera había visto a Perón", dijo la pareja de Federico Luppi. Lo que doña Haydeé **no contó** fue que solían ir a tomar el té en **una confitería ubicada en Lavalle y Esmeralda**, que la ex presidenta **le hacía comentarios sobre su amor por la danza pero también sobre sus grandes deseos de conocer al líder justicialista.** Terminemos diciendo que la viuda de Perón y doña Haydeé **se trataran en cursos en el conservatorio de danzas** donde Isabelita siempre **se ubicaba detrás** de la Padilla. ¡Oh!

● NO LO CONOCIA

Carlos Hugo Christensen, **el santiagueño, no ha parado** desde que llegó de Río promocionando **su ayer prohibida** "La intrusa". Entre otras cosas interesantes que cuenta don Carlos Hugo es que **no conocía a don Astor Piazzolla en Argentina** sino que lo motivó la irrupción que aquél hizo en el mercado brasileño. **Huelga aclarar** que "La intrusa" es de ese origen y que don Astor colocó la música correspondiente a las situaciones de **volcánica** estirpe. **¡A no asombrarse!**

● ABORDAJE

En mesa redonda que hubo, vespertinas atrás, en el medio televisivo varias actrices rodearon a Vittorio Gassman, nuestro visitante. Salvo China Zorrilla **la oriental**, quien fue **derecho al grano** las demás, incluyendo a Iris Marga, **(y eso que conoce el italiano)**, se explayaron en **ditirambos, sin sintetizar sus preguntas.** Luisa Kuliock, **la del telenovelón erótico**, habló tan rápido que el bueno de don Gassman **pasó apuros por entenderla.** Gabriela Gili dio tantas vueltas para preguntar sobre si le molestaba la (mala) crítica que **pecó de excesiva verborragia**, don Gassman respondió sobre **si era verdad** que Shelley Winters, **su segunda cónyuge**, a la que conoció en Hollywood, era como todas las mujeres norteamericanas **(dóciles al principio, posesivas, luego).** Respondió **afirmativamente. ¡Caray!**

● DIDACTICO

Se está preparando programa **didáctico** donde los panelistas tendrán que ser **psicólogos, médicos, literatos.** Uno de los designados sería el doctor Florencio Escardó quien estuvo añares sin aparecer y **ahora lo llaman de todos lados.** Los temas **serán urticantes** y englobarán todo lo moderno que se **puede decir hoy en día en televisión** (amparados por la democracia, se entiende).

● FOR EXPORT

Se tienen noticias de León Gieco, **el for export.** Hasta el 30 del mes anterior actuó en Melbourne, y luego, marchó a Sidney. Ahora se dirigirá a Los Angeles para salir, pasado mañana, rumbo a México. Se trasladará, de inmediato a Caracas donde lo aguarda Mercedes Sosa, **la negra**, para compartir tablado. Luego de especial para televisión en Bogotá. participará (con Serrat y Silvio Rodríguez) en el Festival Latinoamericano de la Canción. De esta manera terminará, al parecer, un periplo rico en contenido. **Y en vuelos, claro.**

● CASO CLINICO

Virginia Lago, **la modosa**, contó hecho que le sucedió y que lo va a escribir Nelly Fernández Tiscornia con miras a hacerse por TV (doña Virginia **tiene pleno acceso a hacer cuanto texto se le antoje** en dicho medio). Cuando tuvo a su segundo hijo, que hoy cuenta con tres pirulos, y que había sido muy deseado, **tuvo complicación síquica** por la cual rechazaba al bebé. **Solía caminar cuadras enteras** para tratar de quitarse ese feo axioma de encima. Ahora, lejos de ese mal rato que síquicamente tiene explicación, doña Virginia lo contó para protagonizarlo ella mismita. **¡Qué caso de estudio!**

● EX-VIAJERA

Diana Custodio, **la ex** de Ricardo del Campo, **ex segundo cónyuge**, a su vez de Liliana Caldini, **la ex** de Cacho Fontana, **acaba de llegar de viaje de placer a Madrid e Ibiza.** En la playa notó que la gente **va desnuda totalmente** mientras que los hombres impusieron como moda **las togas** tipo época de Cristo. Ahora doña Diana **se irá a tostar a las playas cariocas** donde se quedará apenas siete días. **A nosotros nos alcanzaría.**

● FLASHES

Esther Ferrando, **la impredicible**, se va a convertir en "Una diva imprevisible" mediante envío a darse (solo los sábados de este mes) en auditorio de calle Federico Lacroze al 1900. Dicen que es una sátira. **A las divas, por supuesto.** ● Quedó fijado para el sábado a las 21.30 horas nuestro anunciado espectacular de don Vittorio Gassman, **el comendatore.** Mostrará a través de "Il teatro fa male" toda la gama de recursos a los que suele apelar. Un Kafka, un Pirandello y un Codignola serán los autores a los que recurrirá. **¡Bravo!** ● Boy Olmi, **el sicoanalizado**, montará sus bártulos y se irá de un momento a otro **rumbo a Europa.** El ex cónyuge de Susú Pecoraro demuestra que **el que tiene plata hace lo que quiere. Que mande postales.** ● Mañana, a las 16 horas, en reducto de Plaza Libertad dará un coloquio Vittorio Gassman, **el hombre del día.** Lo auspician el Instituto Italiano de Cultura y la Fundación Cultural Coliseum. **¡Bene a tutti!** ● En reducto de Montevideo y Córdoba debutarán (el 7) con "Para alquilar balcones" que **estuvo largo tiempo** en Marpla. El elenco dirigido por Enrique Carreras, **el ágil**, se compone, ahora, con Carlos Estrada, Mercedes Carreras, María, Marisa y Victoria Carreras, Los Gromas y **el imitador** Carlos Russo. **¡Suerte!**